Manaco
PARA TODO DEPORTE.
MOD. 24
SUAVES LIVIANOS!

PRESENCIA

MATUTINO FUNDADO EL 28 DE MARZO DE 1952
AÑO XXIII - No. 5.714 - LA PAZ, BOLIVIA, MIERCOLES 1º DE MAYO DE 1974 - 16 PAGINAS - $b. 2.00

Manaco
PARA EL PIE JUVENIL.
MOD. 28
CALIDAD DURACION!

Diálogo en Palacio

Llamado a la unidad hizo Banzer a los trabajadores

El Presidente Hugo Banzer exhortó ayer a los trabajadores a unirse en torno a los propósitos del gobierno, orientados hacia el desarrollo económico como medio de alcanzar una salida al mar, durante una entrevista que concedió a los principales líderes sindicales del país. La exhortación presidencial había sido precedida, en algunos casos, por francas adhesiones a la política gubernamental respecto al convenio a suscribirse con Brasil para la venta de gas natural y a la forma en que encara el problema marítimo; por prudente silencio en otros, además de insistentes demandas para revisar el actual sistema salarial y otorgar libertad a obreros detenidos y permitir el retorno de dirigentes sindicales en el exilio.

La exhortación presidencial se realizó en una imprevista reunión iniciada a las 10 y 45 en el Salón de los Espejos, ante un crecido número de dirigentes sindicales reconocidos en escala nacional. El Presidente Banzer estuvo acompañado por los Ministros Alfredo Franco Guachalla y de Interior Cnl. Juan Pereda Asbún.

MINISTRO A. FRANCO

El Ministro Alfredo Franco Guachalla, titular de Trabajo y Asuntos Sindicales, manifestó que accediendo a la solicitud de los dirigentes sindicales, el Presidente Banzer había acordado otorgarles esta audiencia, precisamente en la víspera de un día trascendental para la historia del movimiento obrero. Dijo que los dirigentes deseaban expresar sus deseos, sus problemas y preocupaciones para ubicar su lugar en la gran política delineada por el gobierno. El Ministro Franco Guachalla señaló que esta reunión tenía gran significación, porque si el sector laboral coadyuva a los grandes objetivos propuestos por el gobierno, entonces se entenderá que existe unidad en las aspiraciones y deseos del pueblo boliviano. Indicó el ministro que cada uno de los sectores laborales presentes en la reunión iban a exponer sus puntos de vista.

Martirián Vasquez, en representación del sector minero, fue el primero en plantear la solidaridad de la clase trabajadora con el propósito del gobierno de buscar una solución al enclaustramiento marítimo que vive Bolivia. Pidió al presidente la participación de los trabajadores en el Poder Ejecutivo para que pueda el sector laboral alcanzar sus reivindicaciones y que se ordene la libertad de dirigentes sindicales detenidos.

Casto Padilla en representación de los fabriles, manifestó el apoyo de ese sector laboral a la política desplegada por el gobierno para alcanzar la reivindicación marítima. Su exposición se resume en estos planteamientos: apoyo a la política de venta de gas al Brasil, necesidad de implantar una tregua política; revisión al sistema salarial; política de diálogo entre obreros y patrones; libertad de políticos y retorno de dirigentes exiliados; disposición obrera para mantener la política de paz social.

Ruperto Ferreira de los bancarios, también apoyó la política de retorno al mar; la tregua social propuesta por el gobierno. Pidió la libertad para los dirigentes perseguidos, encarcelados y para otros que están sirviendo en países extranjeros.

Abraham Monasterios, dirigente de la red occidental de los ferroviarios planteó diálogo entre obreros y gobierno, apoyo a la política del gobierno en la reivindicación marítima y la venta de gas al Brasil, pedido de autorización al gobierno para realizar la marcha de los trabajadores. En este mismo sentido y con expresiones muy similares a los anteriores expusieron sus puntos de vista los dirigentes Rufino Plata por los constructores, Guillermo Patón por los choferes y Jaime Ahasto por los gráficos. También hablaron Severo Avila por los gastronómicos y José Guzmán por los petroleros.

RESPUESTA PRESIDENCIAL

El Presidente Banzer, puesto de pie, manifestó que junto a los ministros de Trabajo e Interior rendía su homenaje a los trabajadores en las personas de los máximos dirigentes del movimiento obrero del país.

Expuso en forma detallada los propósitos que animan al gobierno dentro de su política proyectada a solucionar el problema marítimo.

"Desde que se fundó la República -dijo Banzer- los bolivianos nos hemos caracterizado por no comprendernos; unos días son las rencillas entre partidos políticos; otros días las enemistades entre empresarios y trabajadores; entre militares y civiles. Nuestra historia está plagada de estas rencillas y es por eso que Bolivia no ocupa el sitial que le corresponde; con semejante riqueza espiritual y material no hemos concretado nuestro objetivo como país. Y es precisamente porque no hemos podido comprender que nuestras riquezas están durmiendo en el subsuelo, duermen en nuestras praderas y los bolivianos seguimos pobres como hasta hoy".

El Jefe del Estado en su exposición improvisada, añadió que el podía garantizar que "si los bolivianos hubieran estado unidos desde un principio, no nos hubieran arrebatado nuestro mar y estaríamos ocupando un lugar de privilegio en el continente".

NO HUBO FIN POLITICO

El Gral. Banzer Suárez expresó que la "Consulta Nacional" realizada en Cochabamba no tuvo ningún fin político. "Porque el gobierno no se estaba cayendo ni se va a caer -dijo-, sólo los gobiernos débiles recurren a esas argucias tratando de fortalecerse a costa de un slogan. En esa reunión hemos tratado de ponernos de acuerdo y lo hemos logrado, porque allí planteamos el retorno al mar en base a una trilogía: unidad, desarrollo y retorno al mar, porque no es posible alcanzar ese objetivo si no estamos unidos y si no nos desarrollamos política, social y económicamente". El Presidente Banzer reiteró que el diálogo es el único medio para lograr los objetivos y que deseaba la comprensión de todos los bolivianos para que algún día en lugar de movilizar a los trabajadores portando armas, se lo haga con instrumentos de trabajo.

EXHORTACION A LA UNIDAD

En la parte final de su exposición el primer mandatario exhortó a los dirigentes y trabajadores del país para que se unan y contribuyan a que el gobierno logre los objetivos que se ha trazado. "Yo sé que los obreros han comprendido que hace más de dos años estamos gobernando con paz social; porque el hecho de que existe un pequeño problema en algún sector no significa de ninguna manera que no existe esa tranquilidad". El Presidente Banzer agradeció a los dirigentes por el apoyo unánime que brindaron a la política que sobre objetivos definidos viene ejecutando su gobierno.

BANZER CON DIRIGENTES SINDICALES. El Presidente de la República sostuvo ayer un franco diálogo con dirigentes sindicales de las máximas organizaciones laborales del país. En la fotografía superior, el Primer Mandatario rinde su homenaje a la clase trabajadora nacional, mientras (abajo) los dirigentes laborales escuchan atentamente al Mandatario.

Con garantías se realizará hoy la marcha laboral

Con las garantías otorgadas por el gobierno, hoy se efectuará la tradicional marcha del Día del Trabajo, cuya realización fue autorizada al término de una serie de negociaciones seguidas por los dirigentes laborales y luego de una evaluación hecha por los Ministros del Interior y de Trabajo sobre la situación política y social imperante en el país. El Ministerio del Interior emitió un comunicado en que informa que "con el fin de realzar la celebración de la fiesta del Trabajo, autoriza la tradicional marcha del 1º de Mayo".

Poco antes, el Ministro de Trabajo, Alfredo Franco Guachalla, informó que "en razón del apoyo prestado por los dirigentes laborales de todos los sectores y en escala nacional a la política que realiza el gobierno, es que el Presidente Banzer ha dispuesto autorizar y garantizar la marcha de los trabajadores". Ese Ministro y el del Interior, Cnl. Juan Pereda Asbún, juntamente con el de CONEPLAN, Sergio Otero, sostuvieron ayer en la tarde con el Presidente Hugo Banzer Suárez una reunión que se prolongó hasta las 20 horas; en ella se consideró la solicitud de los dirigentes laborales para efectuar la marcha de los trabajadores.

Se hizo en la oportunidad un análisis de la situación política y social imperante en el país y de los planteamientos hechos por los dirigentes sindicales en su reunión de la mañana con el Presidente, en torno a problemas políticos y de orden sindical. Como resultado de la revisión de esos hechos, el Presidente de la Nación, en consulta con sus colaboradores, determinó autorizar la marcha.

UNION NACIONAL

El Ministro de Trabajo, Alfredo Franco Guachalla, al dar cuenta de las decisiones aprobadas por el Presidente Hugo Banzer Suárez, manifestó que el gobierno se encuentra satisfecho por el apoyo recibido de parte de los sectores laborales del país y que los planteamientos y recomendaciones expuestos por el Presidente, tienen la finalidad de contribuir a la unificación de los bolivianos en torno de los objetivos básicos propuestos por el gobierno, que necesariamente se encaminan al anhelo nacional de la reintegración marítima.

LIBERTAD DE PRESOS

El Ministro del Interior, Cnl. Juan Pereda Asbún, por su parte, anunció la decisión del Presidente para conceder la libertad a 71 políticos detenidos y la entrega a jurisdicción de los tribunales de justicia de otros 16 El Ministro Pereda Asbún destacó esta actitud del gobierno para contribuir a la consolidación de la paz política y social y viabilizar la tregua política acordada por el gobierno.

El Cnl. Pereda dijo que es mínima la cantidad de políticos que todavía mantienen prisión y que su permanencia en los centros de reclusión obedece a que ellos se hallan comprometidos en actos de terrorismo y por sus vinculaciones con la organización clandestina conocida como Ejército de Liberación Nacional.

MARCHA DEL TRABAJO

Las organizaciones laborales se concentrarán esta mañana en la plaza Perez Velasco para iniciar la marcha de los trabajadores a partir de las 9 horas. La manifestación cumplirá su recorrido a lo largo de las avenidas Mariscal Santa Cruz y 16 de Julio, para congregarse en la Plaza Venezuela.

Dirigentes de las principales organizaciones sindicales pronunciarán discursos para destacar la fecha.

El gobierno, al conceder su autorización, ha recomendado que tanto en la marcha de trabajadores como en el acto que se cumplirá posteriormente, en que dirigentes sindicales pronunciarán discursos, se mantenga disciplina y orden y se eviten los actos de provocación.

Todas las actividades, a excepción de los servicios de emergencia, entrarán en paro para facilitar a los trabajadores su concurrencia al desfile. Extraoficialmente se informó que los servicios del transporte urbano reiniciarán sus actividades en horas de la tarde.

Ante día de los obreros

Excepcional dispositivo de seguridad en Chile

SANTIAGO DE CHILE, 30 (AP).-La Junta Militar reforzó sus medidas de seguridad ante la celebración del Día del Trabajo mañana.

El toque de queda, que rige desde hace ocho meses en todo el país, fue adelantado en dos horas hoy y mañana por disposición del comando militar. Será de las 23:00 a las 05:30.

Al mismo tiempo, el gobierno advirtió a la población sobre la posibilidad de encontrar armas o explosivos "abandonados por elementos subversivos que intentan contra la ciudadanía, la tranquilidad y el orden establecido".

Un bando de la comandancia en jefe de la guarnición de Santiago dice que las personas que encuentren "algún objeto de apariencia sospechosa de ser un artefacto que encierre peligro, se abstengan de recogerlo o manipularlo, dando aviso de inmediato a carabineros (policía) del sector o a la unidad militar más cercana".

Las autoridades indicaron que una falla en los servicios de energía eléctrica que afectó hoy durante más de una hora a tres provincias del país, incluyendo Santiago, fue accidental y no obra de algún atentado terrorista como temió una parte de la población.

Las provincias de Aconcagua, Valparaíso y Santiago, en la zona central, quedaron sin energía a las 10.30. El servicio quedó paulatinamente restablecido poco más de una hora después.

La Dirección de Servicios Eléctricos informó que el apagón se debió a una falla en un conductor de 150.000 voltios.

El Día del Trabajo será recordado mañana con un acto oficial en el que el Presidente de la Junta de Gobierno, General Augusto Pinochet, anunciará un aumento de sueldos y salarios a los trabajadores para paliar un alza de precios que en los tres primeros meses del año ascendió al 62,3 por ciento.

Dos mil dirigentes sindicales fueron invitados a asistir al acto en el edificio Diego Portales, sede provisional del gobierno.

Se informó oficialmente que Pinochet anunciará también la creación de una comisión de estudios laborales y una oficina de asuntos de previsión social.

Un grupo de dirigentes sindicales, según se supo hoy, trató de organizar, para la misma hora del acto oficial, una misa en la catedral metropolitana de Santiago con el fin de "boicotearlo". Pero finalmente se acordó celebrar la misa a las 9.00 de la mañana. El acto en que hablará Pinochet empezará a las 11.00.

Otro miembro de la Junta de Gobierno, el General Gustavo Leigh, Comandante en Jefe de la Fuerza Aérea, advirtió ayer que no habrá "conmiseración" para los adversarios del actual régimen.

"Para nosotros", dijo, "nada sería más cómodo que dejarnos llevar por el fácil impulso de la conmiseración, como algunos pretenden y olvidar lo pasado. Sin embargo, si así procediéramos, estaríamos abriendo el camino a la impunidad y al renacimiento de la anarquía".

Aparentemente respondía así a presiones para aminorar las sentencias de Consejos de Guerra en el país.

Uno de ellos, en San Fernando, a 140 kilómetros al sur de Santiago, ha condenado a muerte a cinco miembros del proscrito Partido Socialista. Diversas organizaciones han pedido que las penas sean conmutadas y la decisión al respecto se espera esta semana.

El gobierno anunció que un proceso contra 29 ex-altos dirigentes del depuesto gobierno de Salvador Allende empezará esta semana.

El grupo será traído a la zona central del país desde la isla austral de Dawson en las próximas 48 horas.

Un Consejo de Guerra funciona desde hace 15 días en Santiago, contra 67 ex miembros de la Fuerza Aérea y civiles. Para seis de ellos el fiscal ha pedido la pena de muerte.

Perón busca sellar unidad de trabajadores argentinos

BUENOS AIRES, 30 (AP) - Las autoridades comenzaron ya a poner en práctica vastas medidas de seguridad con motivo de la gran concentración obrera del Primero de Mayo, frentamientos ocurridos el año pasado en las cercanías del aeropuerto internacional de Ezeiza cuando Perón regresó de 18 años de exilio. En aquella ocasión, según se dijo, grupos derechistas del partido gobernante abrieron fuego contra grupos peronistas izquierdistas. Hubo 100 muertos y 400 heridos.

Al convocar a la concentración, el Presidente Perón dijo que debe ser "una fiesta de paz y unidad nacional", desprovista de todo carácter partidista. Invitó también a los dirigentes de la oposición, muchos de los cuales ocuparán un lugar en el palco de honor.

La jerarquía peronista moderada que controla el grueso de los gremios obreros y la Confederación General del Trabajo (CGT) ha prestado su apoyo a la iniciativa de Perón. Pero la izquierda peronista, si bien expresó su deseo de que no haya incidentes, también dio cuenta de que aprovechará la ocasión para pedir a Perón un "renacuantamiento" de su gobierno dentro del "espíritu del pronunciamiento electoral del 11 de marzo de 1973". Los sectores radicalizados consideran que hubo "desviaciones serias", que atribuyen a los grupos derechistas del peronismo, cuyo alejamiento solicitan al presidente.

Los peronistas de izquierda, los comunistas y otros grupos radicalizados que asistirán al acto, dicen que el primero de mayo es "un día de lucha y espíritu revolucionario". El gobierno y los moderados en cambio alegan que es una simple "fiesta popular".

Más de 8.000 policías uniformados y de civil, guardarán el orden. Contarán con el auxilio de miles de activistas gremiales, seleccionados por la jerarquía sindical derechista cuya presencia ha provocado protestas de los izquierdistas. "Si hay incidentes, los promoverá seguramente la derecha, que teme nuestra capacidad de movilización", dijo hoy un líder de la juventud peronista.

La gendarmería nacional, cuerpo militarizado dependiente del ejército, y la prefectura naval, organismo similar adscripto a la marina acuartelaron sus efectivos.

El gobierno dispuso que desde las 09.00 a la medianoche se interrumpan los vuelos sobre la ciudad de Buenos Aires. Se exceptúa sólo a los vuelos comerciales regulares y a los aviones militares y policiales.

Todos los edificios que circundan la Plaza de Mayo, escenario de la concentración quedaron desalojados por la policía. El tránsito en una extensa zona céntrica estará cerrada al tránsito y estacionamiento de vehículos.

Perón será el único orador, y su palabra se difundirá a todo el país a eso de las 17.00 (14.00 EST). Durante la reunión se procederá también a la elección de la "reina del trabajo", entre bellas jóvenes seleccionadas por los distintos sindicatos.

El Ministro de Trabajo, Ricardo Otero, había pronosticado que se congregarían unos dos millones de personas, pero la cifra parece muy abultada a los observadores, que estiman que la Plaza de Mayo no puede albergar a más de 150.000 personas.

Nixon trata de probar su inocencia ante el Congreso

WASHINGTON, 30 (AP).- El Presidente Nixon envía al Congreso transcripciones editadas de conversaciones relacionadas con el caso Watergate junto con un resumen según el cual las grabaciones demuestran que no tuvo conocimiento previo de la irrusión en la sede del Partido Demócrata ni participación en el encubrimiento.

La Casa Blanca entregó hoy al comité judicial de la Cámara de Representantes una transcripción de las conversaciones grabadas relativas al caso Watergate, y dijo que ellas "no muestranque el Presidente de los Estados Unidos haya participado en una confabulación delictiva para obstruir la justicia".

Cada miembro del comité que investiga la posibilidad de enjablar juicio político al presidente, recibió un juego de sobres con las distintas conversaciones, e inmediatamente surgieron algunas voces de disconformidad.

El Presidente Nixon anunció anoche su decisión de entregar las trascripciones editadas de las conversaciones, después que las cintas habían sido exigidas judicialmente por el Comité.

Las transcripciones ocupan 1.200.

Las transcripciones ocupan 1.200 páginas, y están acompañadas de un texto de 50 páginas como mensaje adjunto. Este fue preparado por James Saint Clair, asesor legal de la Casa Blanca, quien afirma: "El material contenido en esas grabaciones confidenciales establece que el presidente no tuvo conocimiento anticipado de la incursión ilegal" en Watergate, la sede central del Partido Demócrata.

INFORMES. Washington, 30 (AP).- La información de la Casa Blanca para la investigación del juicio político por la Comisión Judicial de la Cámara de Representantes es llevada en un vehículo frente a la casa de gobierno. (Radiofoto AP especial para PRESENCIA).

Se inicia transformación del sistema económico venezolano

CARACAS, 30 (AP).- Venezuela dió su más decidido apoyo al mercado subregional andino al anunciar la transformación de su sistema económico, la nacionalización de la industria del hierro y reglamentar las inversiones extranjeras, según opina el sector privado.

La política centro izquierdista de desarrollo social y económico anunciada ayer por el Presidente Carlos Andrés Pérez transforma a esta rica nación petrolera de una "sociedad de consumo a una de productores", según lo expresado por un funcionario del gobierno.

"El derroche no puede seguir siendo el hábito predominante en el modo de vivir de los venezolanos", dijo el Presidente Pérez al prometer a los 11.5 millones de habitantes de esta nación que buscará una "mejor redistribución de los ingresos". Los ingresos per cápita en el país se calculan en el equivalente de 1.226 dólares.

"Es cierto que hoy nos rodea la abundancia, la cual puede ser más peligrosa que la escasez", manifestó ayer Pérez al anunciar, la nacionalización de la multimillonaria industria del hierro, nuevas imposiciones tributarias a las empresas petroleras extranjeras y la "venezolanización" de los intereses extranjeros en las principales cadenas de supermercados y tiendas.

Las medidas de carácter económico y social que fueron entregadas para ser estudiadas por el Congreso Nacional, recibieron hoy el apoyo mayoritario de los partidos izquierdistas, mientras que los social cristianos (COPEI) principal organización de oposición, no ha hecho un pronunciamiento oficial.

El partido gobernante acción democrática, cuenta con el control absoluto de las dos Cámaras del Congreso y se presume que los proyectos de ley serán estudiados y aprobados sin mayores obstáculos.

Sin embargo, el Presidente Pérez declaró hoy que el aumento de salarios anunciado ayer tendrá carácter retroactivo al primero de mayo en caso de que su aprobación se demore en el Congreso. El gobierno ordenó un incremento que desciende desde el 25 por ciento a los salarios que llegan a los 1.000 bolívares mensuales (230 dólares) hasta el cinco por ciento a los que no pasen de los 5.000 bolívares (1.150 dólares).

Para contrarrestar la posible inflación que producirían los incrementos salariales, el gobierno estudia una política de precios máximos de venta al público.

Los servicios públicos prestados por el estado tendrán un nuevo régimen de tarifas para reducir las que pagan los grupos de menores ingresos y aumentarlas a los núcleos económicos más poderosos.

En cuanto a los servicios médicos, que según el gobierno, "gravitan seriamente sobre la capacidad de compra de las mayorías consumidoras", se congelaron los precios de hospitalización y se ordenó un descuento del 30 por ciento en los precios de las medicinas que se vendan a los enfermos en los hospitales.

Pérez expresó que sus planes están dirigidos a impedir que se siga "ampliando la brecha entre los ricos y pobres".

Simultaneamente apareció en la gaceta oficial de hoy la reglamentación de las inversiones extranjeras en Venezuela conforme a los compromisos del Pacto Andino, contenidos en la decisión 24 del Acuerdo de Cartagena.

De acuerdo con las nuevas medidas, tomadas dentro del marco del Pacto Andino, se reservan para los venezolanos las empresas eléctricas, los servicios de vigilancia y seguridad de "personas, la televisión, la radiodifusión, periódicos y revistas en idioma castellano, el transporte interno, la publicidad, los supermercados, las tiendas por departamentos y demás empresas que se dediquen a la comercialización interna de bienes y servicios. "Las empresas extranjeras que operan en estas áreas deberán transformarse en empresas nacionales en un plazo no mayor de tres años con la venta, cuando menos, del 80 por ciento de sus acciones a inversionistas venezolanos".

Mañana no circulará PRESENCIA

En atención al feriado laboral del Día del Trabajo que se celebra hoy, PRESENCIA no circulará mañana 2 de mayo. Reiniciaremos nuestras ediciones cotidianas el viernes 3 de mayo con la inclusión de suplemento "Presencia Juvenil".

Israelíes y sirios siguen combatiendo

DAMASCO, 30 (AP).-Fuerzas sirias e israelíes libraron intensos duelos de artillería en el estratégico Monte Hermón y las colinas de Golán que lo rodean, informó hoy el alto mando siria.

"Nuestras posiciones de artillería bombardean instalaciones esenciales en todo el frente", dice el comunicado.

Fiesta espiritual en Toledo al ordenarse tres diáconos

ORURO, 30 (PRESENCIA).- Impresionante demostración de fe católica, como muy pocas veces se vio, por el fervor de los participantes y la solemnidad de los acontecimientos que se sucedieron, tuvo lugar en la población orureña de Toledo, cuando el domingo último fueron ordenados tres diáconos campesinos.

El suceso, el primero que se registró dentro del Departamento de Oruro, contó con la asistencia de altos prelados de la Iglesia Boliviana, sacerdotes, religiosas y catequistas de esta capital, así como una gran cantidad de fieles que se trasladó hasta aquella población. En Toledo se produjo una gran concentración de fieles campesinos y habitantes de esa localidad, reunidos desde tempranas horas, en un ambiente de regocijo y fiesta cristiana que, en ningún momento perdió su intensidad, que llegó a su punto culminante durante la ordenación de los nuevos diáconos de la Iglesia, hermanos Justiniano Guaigua Ancasi, Paulino Pérez Fulguera y Leandro Choqueticlla Ninaja.

CARAVANA A TOLEDO

Alrededor de las 7 de la mañana del domingo, salió de esta ciudad con dirección a Toledo una nutrida caravana, encabezada por las autoridades religiosas, que fueron recibidas en medio de indescriptibles muestras de júbilo, por una extraordinaria cantidad de fieles. Desde la plaza, se inició una procesión encabezada por los tres aspirantes al diaconado. La procesión recorrió por diversas calles de la población, entonando himnos religiosos en lengua nativa. La enorme masa humana llenaba de frente a frente las calles. Toda Toledo estuvo presente. Nunca antes se había visto tal exteriorización de fe católica.

La procesión terminó en el templo de la población, para dar comienzo a la solemne ceremonia de ordenación, presidida por el Obispo de la Diócesis de Oruro, Monseñor René Fernández, a quien asistieron el Arzobispo de La Paz, Monseñor Jorge Manrique; los Obispos Auxiliares de esa misma ciudad, Monseñores Alhemar Esquivel y Bernardo Schiroff y el Obispo de Corocoro, Monseñor Jesús López de Lama.

DEMOSTRACION DE FE

Antes de empezar con la imponente misa concelebrada, Monseñor René Fernández agradeció a los asistentes, por su celo cristiano traducido en su masiva concurrencia a la ordenación de los nuevos diáconos de la Iglesia, quienes, desde ese día, auxiliarán a los fieles, como fruto y ejemplo de la acción humilde de los sacerdotes y fieles laicos y que ofrendaban a Dios.

Del majestuoso oficio religioso participaron los tres aspirantes, hasta entonces, al Diaconado, en medio del fervor cristiano y expectación de la impresionante multitud que seguía de rodillas la ceremonia.

COMUNION

Uno de los nuevos diáconos campesinos, pocos instantes después de su ordenación, ejerce su misión administrando la sagrada comunión, a una de las muchas fieles que recibieron de manos de los nuevos diáconos, la Sagrada Eucaristía. La solemne ceremonia que se desarrolló en Toledo, fuera de contar con la plena adhesión de los pobladores y una masiva concentración campesina, aparte de cientos de viajeros de Oruro, tuvo la participación de altos prelados de la Iglesia Boliviana. (FOTO PRESENCIA).

Un diálogo de rituel se entabló entre el oficiante y los aspirantes, a quienes se les pidió expresar públicamente su voluntad para recibir la misión que se les iba a confiar, así como si estaban dispuestos a amar y conocer a Cristo poniendo en él toda su esperanza; así como predicar su Palabra; ayudar a sus semejantes, asistir a los moribundos, bautizar, desposar y otros atributos emergentes de su nueva obligación cristiana y católica.

ORDENACION

Los tres aspirantes, emocionados respondieron que esa era su voluntad decidida y expontánea. Entonces, los co-oficiantes de la misa invocaron al Espíritu Santo, para que ilumine a los hermanos en Cristo: Justiniano, Paulino y Leandro. Postrados de hinojos, los tres recibieron a continuación la ordenación así como la bendición del Obispo, Monseñor René Fernández, quien entregó a los nuevos Diáconos los símbolos de su autoridad espiritual: biblias y pectorales con patutos.

Los sacerdotes prosiguieron con la misa. Los tres nuevos Diáconos, cumplieron con una de sus primeras atribuciones, al distribuir a parte de la feligresía el sacramento de la comunión.

Las autoridades de la Jerarquía Católica, explicaron que el Diácono es el promotor integral del hombre, de acuerdo a lo establecido en el Concilio Vaticano II, para servir a la Iglesia y a los cristianos, como ministros auténticos, para lograr que el hombre sea renovado y se constituya en el motor del desarrollo espiritual de la humanidad.

Finalizadas las ceremonias, los tres nuevos Diáconos fueron felicitados por las autoridades eclesiásticas, así como por todos los concurrentes, particularmente los católicos campesinos, prolongándose el ambiente de sana fiesta cristiana, durante el resto del día.

Sucre:

Maestros reclaman la conclusión de hospital

SUCRE, 30 (PRESENCIA).- La Federación de Maestros Urbanos de Chuquisaca, en nota dirigida a los personeros de la Caja Nacional en esta ciudad, manifiestan reclamo para la conclusión de las obras ahora paralizadas, en el pabellón del Hospital Unico.

"Desde el año pasado - dice la nota - insistimos en la pronta conclusión del pabellón destinado a la Caja Nacional de Seguridad Social. El mes de agosto del mismo año, autoridades nacionales ofrecieron fondos necesarios para el efecto, quedando al presente dicho ofrecimiento en una nueva burla para el pueblo chuquisaqueño".

Señalan que en la actualidad, los asegurados se encuentran en condiciones inhumanas, debido a la falta de un local que reuna las exigencias para un mejor servicio hospitalario.

Solicitan al Administrador Regional y Jefe Médico de la C.N.S.S. de Sucre "interponga sus buenos oficios, para una pronta solución de este delicado problema. Caso contrario, la Federación tomará las medidas convenientes que el caso aconseje".

Las obras en los pabellones que construye la Caja y el Ministerio de Salud están paralizados desde hace más de un año. La opinión pública conoció en varias oportunidades la versión en sentido de que los dineros necesarios estaban siendo girados desde La Paz. Se supo también que una de las empresas adjudicatarias habría rescindido la prosecución del contrato, por razonez de precio.

Asamblea minera en Huanuni analizó problemas del sector

HUANUNI, 30 (PRESENCIA).- En asamblea general de trabajadores mineros, con la presencia del dirigente de la FSTMB Oscar Salas, Strio. de Relaciones, los trabajadores mineros de este distrito fueron ampliamente explicados en cuanto se relaciona a la concesión del bono de $b. 250.00, dispuesto por el Gobierno y Comibol en favor de los trabajadores mineros de Bolivia.

Asimismo, Salas dio amplia explicación en cuanto se relaciona al funcionamiento de la Caja Complementaria de Seguridad Social, del Trabajador Minero, existe una disposición del Gobierno para que, en el plazo de 60 días, se presente el estudio completo para el funcionamiento de esta entidad de seguro minero. El informe fue aprobado por los asambleistas.

En cuanto se relaciona al problema suscitado en dias pasados, por existir una orden judicial para que se devuelva a las autoridades respectivas la movilidad incautada en Diciembre pasado, cuando en la misma Galvarino Ayala y Robustiano Revollo trataban de sacar mineral, los trabajadores mineros han determinado por unanimidad que las autoridades de la Empresa Minera Huanuni, adopten su determinación, es decir, la Empresa, si cree conveniente, entrega la movilidad o no a las autoridades y sea la que asuma su propia responsabilidad, de este modo los trabajadores han demostrado que cuando adoptaron la determinación de no permitir la salida de este vehículo, lo hicieron con la intención de sentar un precedente, ahora que existe disposición de las autoridades judiciales para su sanción correspondiente; han determinado dejar en manos de ellas las medidas y actitudes posteriores.

Curso para manejo de aparatos audiovisuales

SUCRE, 30 (PRESENCIA).- Con los auspicios de la Federación de Maestros y el Centro de Entrenamiento Pedagógico, fue dictado un curso sobre manejo de aparatos audiovisuales y su aplicación en la enseñanza.

Diecinueve profesores de los diferentes niveles, entre los que se nombra a los ejecutivos nacionales de los maestros, Max Luna y Tomás Delgadillo, participaron del evento de capacitación que se cumplió en el lugar denominado "Cachimavu".

Cardenal pide dar realce a culto de la Virgen María

SUCRE, 30 (PRESENCIA).- "El mes de mayo, dedicado al culto de la Virgen Madre, debe adquirir este año particular realce y esplendor, como la señal más clara de nuestra renovación en la fe y vida cristiana. Sólo ella puede ser nuestra eficaz Mediadora, para obtener las gracias necesarias para la salvación de nuestras almas, para el florecimiento de los hogares cristianos, la preservación de males y desgracias y la paz y prosperidad de nuestra querida Patria".

Así se expresa el Cardenal de Bolivia en la circular entregada para conocimiento de los fieles, refiriéndose a las festividades religiosas del próximo mes de mayo.

"Al acercarse la celebración de la fiesta de San José Obrero, continúa el Arzobispo de Sucre, quiero presentar mi saludo reverente a quienes con su trabajo son ejemplo de nuestra sociedad y contribuyen al desarrollo y engrandecimiento de la Patria".

"Debemos unir nuestras oraciones por los sacerdotes, para su perseverancia, y por las vocaciones religiosas y sacerdotales el próximo domingo 5 de mayo, día universal de oraciones y sacrificios por las vocaciones".

En la circular se pide a los párrocos organizar en la semana o el mismo domingo del Buen Pastor, actividades que despierten la responsabilidad colectiva en el plan vocacional; igualmente dispone peregrinaciones, en forma permanente, a los pies de la Virgen, con las intenciones e indulgencias del Año Santo. "Es necesario suscitar un movimiento espiritual de verdadera renovación".

Con referencia al Año Santo, Clemente Cardenal Maurer dice: "El espíritu del Año Santo exige una renovación de la fe y reconciliación con Dios y los hombres, significa un acercamiento a las prácticas religiosas de oración y penitencia, que constituyen los caminos de perfección cristiana y conducen a la conversión tan pedida por el Santo Padre".

MISA Y BENDICION

El primero de Mayo, a las 9 de la mañana, tendrá lugar la Solemne Misa Concelebrada en la Santa Iglesia Catedral. Después del acto religioso, se bendecirán los instrumentos de trabajo, herramientas y movilidades que se lleven hasta la Plaza 25 de Mayo.

CONSAGRACION.-

"Derrama sobre ellos, Señor, el Espíritu Santo, para que fortalecidos con la fuerza de su gracia, cumplan fielmente el servicio del diaconado", expresa el Obispo Monseñor René Fernández, al ordenar a los tres primeros diáconos en Oruro, durante la solemne ceremonia realizada en Toledo. Los nuevos diáconos, son: Justiniano Huaybua, Leandro Choqueticlla y Paulino Pérez (FOTO PRESENCIA).

COMISION MIXTA FERROVIARIA ARGENTINO-BOLIVIANA

CONSTRUCCION F.C. YACUIBA-SANTA CRUZ -RIO MAMORE Y SUCRE

TRAMO SANTA CRUZ-MAMORE

LICITACION PUBLICA No. 18|74

Para provisión de:

9.000 Tn. Rieles de acero tipo "Vignole"
200 Th. Clavos para vía, garganta reforzada.
34 Pzas. Aparatos de maniobra.
13.500 Kls. Conductor para línea telefónica.

Apertura de propuestas el 17 de junio de 1974, a horas 16.00 en la ciudad de La Paz (Bolivia) en el local de la Junta Especial de Almonedas (Ministerio de Transportes, Comunicaciones y Aeronáutica Civil).

Los sobres con las propuestas se recibirán indistintamente en el Ministerio de Transportes, Comunicaciones y Aeronáutica Civil (Junta Especial de Almonedas) o en las oficinas de la Comisión Mixta en Buenos Aires y La Paz. Los términos para la recepción de propuestas son los siguientes:

En Buenos Aires hasta el 12.6.74 a hs. 15.30
En La Paz hasta el 17.6.74 a hs. 15.30

Los Pliegos de Condiciones Generales y Especificaciones Técnicas y cualquier otro dato relacionado con esta Licitación, pueden obtenerse en:

Marcelo T. de Alvear 1422 - 4o. piso - Buenos Aires (Argentina) Av. 16 de Julio - Edificio "Avenida" 3er. piso - La Paz (Bolivia).

BANCO MINERO DE BOLIVIA

AVISO DE REMATE

El Dr. Humberto Valdéz N., Juez 1° de Partido en lo Civil de la Capital, etc.

HACE SABER: Que por auto de 9 de abril del presente año, ha señalado el día 6 de mayo próximo a horas 15.30 para el verificativo de remate del siguiente lote de joyas: Una cadena de oro, una cadena de oro con pepa de oro macizo, un brazalete de oro, un brazalete de oro tipo Tiahuanacota, un collar de oro con diez pepas de oro incrustados, una cadena de oro con rubi, un par de aretes de oro, un par de aretes de oro tipo Tiahuanacota, un anillo de oro con piedra Rosa de Francia, un anillo de oro con agua marina, un anillo de oro para hombre tipo Tiahuanacota, un anillo de oro con zafiro azul y un anillo de oro con agua marina grande, sobre la base de $b. 40.416.15 por tenerse ordenado así dentro el juicio coactivo seguido por el Banco Minero de Bolivia contra la Cooperativa Agricola y Aurifera "Llipy" y Eduardo López Arias, por cobro de pesos bolivianos.

El lote de joyas se encuentra en la Oficina del Contador General del Banco Minero de Bolivia.

Los interesados en dicho remate, pueden ocurrir el día hora señalados a la Tribuna de Remates del Palacio de Justicia, previo depósito del 5% de ley en Secretaría.

La Paz, abril de 1974

P.O. del Sr. J. 1°. de P. en lo C.

(Fdo). Juxtia Contreras Jemio. Secretaria del Juzgado 1°.- de Partido en lo civil.

MINISTERIO DE TRABAJO Y ASUNTOS SINDICALES

COPIA LEGALIZADA

RESOLUCION MINISTERIAL N° 131-74----- La Paz, 29 de abril de 1.974.----- VISTOS Y CONSIDERANDO: ----- La solicitud de la Federación Sindical de Trabajadores Mineros de Bolivia, para realizar el Campeonato Nacional Minero de Foot-ball en sus centros de trabajo y capitales adyacentes;----- Que, una de las funciones del Ministerio de Trabajo y Asuntos Sindicales es la expansión espiritual y física del hombre que trabaja;----- SE RESUELVE:----- 1°.- Autorízase la realización del Campeonato Nacional Minero de Foot-ball, a partir del 25 de junio del presente año y las finales con ocasión de las fiestas patrias. 2°.- Instrúyase a las Empresas Mineras para que, de acuerdo a los fixtures y programas señalados, concedan licencia con goce de haberes y presten su más amplia colaboración a los trabajadores que intervengan en dicho campeonato.----- Regístrese, hágase saber y archívese.----- Fdo. Dr. ALFREDO FRANCO GUACHALLA, Ministro de Trabajo y Asuntos Sindicales.----- ES CONFORME: Fdo. Jorge España Smith, Subsecretario de Trabajo.----- Es Copia fiel del original.------.

La Paz, 29 de abril de 1974.

Dora Chávez Cuéllar
Jefe de Archivo e Informaciones
Mintrabajo.

MINISTERIO DE TRABAJO Y ASUNTOS SINDICALES

COPIA LEGALIZADA

RESOLUCION MINISTERIAL N° 142/74-----La Paz, 29 de abril de 1974-----V I S T A:-----La solicitud formulada por el Sindicato Textil "ROCKETT", de la ciudad de Oruro, para que se ordene a la Empresa la entrega de los salarios dominicales no pagados:----- CONSIDERANDO:----- Que de conformidad con lo dispuesto por el Art. 23 del Decreto Supremo de 3 de abril de 1934 los salarios dominicales no pagados deben beneficiar a los trabajadores,----- S E R E S U E L V E:-----Autorízase a la Empresa Textil "ROCKETT" de Oruro, para que entregue a su sindicato el monto a que ascienden las recaudaciones provenientes de los jornales dominicales no pagados, suma que deberá ser destinada a la ampliación de la Biblioteca Sindical.----- Regístrese, hágase saber y archívese.----- Fdo. Dr. ALFREDO FRANCO GUACHALLA, Ministro de Trabajo y Asuntos Sindicales:----- ES CONFORME: Fdo. JORGE ESPAÑA SMITH, Subsecretario de Trabajo.----- ES COPIA FIEL DEL ORIGINAL.----------.

La Paz, abril 29 de 1974

Dora Chávez Cuéllar
Jefe de Archivo e Informaciones
Mintrabajo.

MINISTERIO DE TRABAJO Y ASUNTOS SINDICALES

COPIA LEGALIZADA

RESOLUCION MINISTERIAL N° 141/74.----- La Paz, 29 de abril de 1974.----- VISTOS Y CONSIDERANDO:----- Que la Confederación General de Trabajadores Fabriles de Bolivia, ha solicitado la entrega de $b. 12.000.- a la Federación de Fabriles de La Paz, suma que será destinada a la adquisición de mobiliario para la Dirección y Secretaría del Colegio Fabril.----- Que la solicitud de referencia se encuentra dentro de los alcances previstos por el Decreto Supremo N° 07357 de 18 de octubre de 1965 y de la Resolución Suprema N° 143402 de 5 de septiembre de 1967, que reglamentan la distribución de los fondos del 0.30%.----- Que de las proformas presentadas la más conveniente es la de cotización de la Organización de Obreros Calificados, que alcanza a la suma de $b. 12.000.- y que deberá ser pagada en dos cuotas de $b. 6.000.- cada una, al inicio de la obra y a la entrega de la misma.----- S E R E S U E L V E:----- Con cargo a los fondos provenientes del 0.30%, Item Asistencia Laboral, gírese cheque a la orden de Organización de Obreros Calificados por la suma de SEIS MIL 00/100 PESOS BOLIVIANOS ($b. 6.000.-), correspondiente al 50% de adelanto, debiendo el otro 50% ser cancelado a la entrega de la obra, de acuerdo a contrato firmado entre la Federación de Fabriles de La Paz y la Organización mencionada, en fecha 21 de marzo de 1974.----- Regístrese, hágase saber y archívese.----- Fdo. Dr. ALFREDO FRANCO GUACHALLA, Ministro de Trabajo y Asuntos Sindicales:----- ES CONFORME: Fdo. JORGE ESPAÑA SMITH, Subsecretario de Trabajo.----- Es copia fiel del original.------.

La Paz, abril 29 de 1974

Dora Chávez Cuellar
Jefe de Archivo é Informaciones
Mintrabajo.

Guía Profesional

Médicos

Dr. MARIO MENDEZ ELIAS

Especializado en Neurocirugía. Suecia, Inglaterra Holanda.
ENFERMEDADES, CIRUGIA DE CEREBRO MEDULA Y NERVIOS, RADIOCIRUGIA, PARKINSON DOLOR, EPILEPSIA.
Consultorio: Avenida Arce 2081 Edificio Montevideo segundo piso. Horas 15 - 18 Teléfonos 41430 - 82909.

DR. EDUARDO BALANZA ALVAREZ

Médico Cardiólogo.- Especializado en el Instituto Nacional de Cardiología y Universidad de México. Cardiopatías coronarias: infarto del miocardio.- Cardiología Pediátrica. Hipertensión arterial.- Cardiopatías reumáticas. Electrocardiografía clínica. Arritmias.- Valoración quirúrgica.- Control cardiovascular transoperatorio.
Consultas: Avenida Camacho 1377 2o. piso. Teléfono 64058. Domicilio 51283. Cita previa 11 a 12,30 y 14 a 17.

Dr. ANIBAL RIVERO DELFIN MEDICO DE NIÑOS

Especializado en Londres Santiago de Chile U.S.A. Consultorio Av. 16 de Julio 1456, Edif. Sobima 3er. piso. Teléfono 55742.
Domicilio Urbanización San Miguel J-26-Teléfono 83629. Casilla 3601.

Dra. SONIA OCAMPO DE BALLESTEROS.

GINECOLOGIA.- Obstetricia. Estudios universitarios Brasil. Especialización CENTRO MEDICO NACIONAL MEXICO. Consultorio Edificio Asbún nuevo Yanacocha esquina Mercado 1er. piso 106. Tel. 20962-43429. Horas 14-17.

DR. JUAN CARLOS ALVARADO REYES.

Médico de niños. Especializado en recién nacidos. Estudios: Europa y Chile. Ex-becado de la Organización Mundial de la Salud. "O.M.S.". Consultorio: Av. 16 de Julio 1456. Edif. Sobima 3er. piso. Telf. 53742. Horario: 14 a 17 hs.- Domicilio: Telf. 53181.

DR. ANTONIO MEJIA ESCALERA CIRUJANO CANCEROLOGO ESPECIALIZADO EN FRANCIA

TUMORES.- detección precoz: mama, tiroides, tubo digestivo, genitales; piel hemoscopias LINFOGRAFIAS.
Consultorio: Cine Scala 7a Piso. Teléfono 56695.
Horario.- 17 - 20.

DR. RIGOBERTO MENA M.

Odontologo especialista. Catedrático Cirugía Bucal UMSA.
Cirugía - Prótesis - Rayos X. complicaciones, de la extracción dentaria. Cirugía de los terceros molares. Fracturas y traumatismos de los maxilares. Tumores y mal formaciones maxilares.
Consultorio: Av. Camacho esquina Loayza Edificio Santa Cruz 6° piso oficina N° 5, casilla 2307. Teléfonos: Consultorio 27636, domicilio 42706.

TRAUMATOLOGO ORTOPEDISTA ESPECIALIZACION: BRASIL EUROPA

DR. CARLOS MUNOZ A

Atiende Niños y Adultos. Fracturas - Rayos X - Deformidades de Nacimiento - Mano, heridas Cicatrices.
CONSULTORIO: Ayacucho 208, quinto piso de 14 a 19 horas.
Sábados de 9 a 12 teléfonos 52265 domicilio 43075 - 20461.

DR. JOSE GUTIERRES MICHEL

Especialización México, Brasil, Cirugía Plástica y reparadora. Traumatología. Defectos en labios, nariz, cicatrices, cirugía de rejuvenecimiento, celvicie, mama y abdomen. 17 a 19 edificio Alameda 1er. piso, teléfono 50820 domicilio 27890 casilla 3775. Consultas por correo enviar $b. 50 giro postal.

Dr. ALFREDO RAMIREZ T CIRUJANO UROLOGO

Estudios Universidad de Chile. Especialista en Cirugía y enfermedades: Riñones, vejiga, próstata, genitales, infertilidad, venéreas.
Av. Camacho 1377, Teléfonos 25548, domicilio 64817. Consultas 10 a 12 - 17 a 19.

DRA RUTH MALDONADO BALLON

GINECOLOGIA-OBSTETRICIA
Cirugía - Tumores mamarios - Prenatal, partos - hemorragias - esterilidad, planificación familiar CONSULTORIO Mariscal Santa Cruz 1322 - Teléfono 50040 TARDES 13:30 - 17 Esquina Almirante Grau DOMICILIO 54564.

DR. GUILLERMO SUAREZ TEJADA.- Cirujano Urólogo

Riñones Vejiga, próstata, genitales masculinos, etc. Mercado esquina Yanacocha (frente al Edif. Asbún 1er. piso. Atención de 8 a 20).

DR. ALBERTO MARIACA VALDEZ

MEDICO CIRUJANO
Medicina interna. Esp. Gastroenterología, estómago, intestinos, apéndice, hígado, vesícula biliar, páncreas, etc. Transtornos de la nutrición Consultorio Plaza Venezuela 3er. piso (Edificio Sobima). Altos O.K. de horas 14 a 17.
Teléfonos: Consultorio 20837 Domicilio 23832.

DR. JORGE LIENDO ROMERO - GINECOLOGO.-

Especialidad Universidad de México.- Prenatal, partos, Hemorragias, Cáncer, Esterilidad. Consultorio: Ayacucho Cine Scala 7°. piso. Tel. 56695. Domicilio 50526 - 25053. Consultas 15 a 19.

Abogados

ESTUDIO JURIDICO MEDINA MIGUEL

Asesor Jurídico y trámites legales en general. Gestión y atención personales. Calle Potosí 376 1er. piso oficina 1 casilla 2296. Teléfono 28475.

Notarios

GUALBERTO RODRIGUEZ

NOTARIO DE FE PUBLICA. Asuntos del ramo, escrituras protocolizaciones, testamentos, protestos, poderes, legalizaciones, apertura de libros etc. SERIEDAD, PUNTUALIDAD EFICIENCIA. Dirección Mercado N° 1078 Frente a Casa Grace Tel. 22401. Dom. 26072.

SALUDO A LOS TAXISTAS DE LA PAZ

Al conmemorar una vez más el glorioso "1° de Mayo" de 1886, la directiva del sindicato de taxistas "1° de Mayo" saluda a todos los compañeros socios de nuestra Institución, con nuestro más cordial y cálido homenaje de respeto, admiración y nuestro fraternal saludo, augurando en este magno día un futuro promisor para toda la familia taxista, en base a nuestro trabajo honesto, constante, unido y fuerte de todos los trabajadores del servicio de taxi.

Los chóferes somos conscientes de nuestro deber para con el pueblo y sabemos la importancia que tiene el transporte en todo proceso económico y, el hecho que nadie podrá discutir, de que en las manos de los chóferes está la fuerza que genera este sector productivo; por lo tanto estamos seguros que todos los taxistas, sabremos cumplir con nuestro deber, sin escatimar esfuerzos ni sacrificios, forjando día a día con tezón y gallardía la grandeza de la Patria.

Con renovada fe y la unidad sindical venceremos uno a uno todos los obstáculos que de diferentes fuentes se han ido formando en la marcha ascendente de la dignificación y conquista de los derechos sociales del gremio, reiterando nuestra plena solidaridad con todos los trabajadores taxistas de La Paz.

Al terminar este mensaje de salutación hacemos un llamado fraternal a todos los elementos de base, para que deponiendo actitudes, consoliden la unidad indestructible de nuestro glorioso y combativo SINDICATO DE CHOFERES DE AUTOMOVILES EN ALQUILER "1° DE MAYO".

La Paz, 1° de mayo de 1974.

LA DIRECTIVA.

PRESENCIA

director: Huáscar Cajías K.
Sub-Director: Renán Estenssoro A.
Gerente: Armando Mariaca V.

Día de los trabajadores

La humanidad no ha caminado hacia la libertad y la justicia por un camino recto y siempre ascendente, sino por otro lleno de desvíos y de retrocesos. Sin embargo, pese a las dificultades, todo indica que, a la larga, habrán de imponerse esos dos grandes valores, en que debe basarse toda cabal concepción del hombre, y que son capaces de llevar a que, aun en este mundo, cada uno pueda gozar de la felicidad a que tiene derecho. Todavía existen países en el reino de justicia y libertad se instale, para que haya una verdadera paz entre las naciones y entre las clases sociales que constituyen cada sociedad.

Los enemigos de esos ideales son conocidos, especialmente por los trabajadores que suelen ser las víctimas permanentes.

Por un lado, se encuentran quienes niegan la libertad y la justicia e instauran regímenes dictatoriales que implican un retroceso a lejanas épocas históricas, si bien con todos los medios modernos de represión. Estos regímenes son cada día más escasos y sólo sobreviven apoyados en la fuerza, en medio del repudio general.

Más corrientes son otros sistemas sociales, políticos y económicos, que dan satisfacción a uno de aquellos valores, pero en detrimento del otro; buscan la justicia, pero restringen la libertad o viceversa.

Hay quienes, en nombre de la justicia y de la promesa, hace mucho lanzada, pero nunca cumplida, de eliminar las desigualdades sociales, han instaurado dictaduras que han concluido por eliminar o restringir enormemente la libertad, inclusive de los trabajadores, a quienes se invoca, pero no se oye. Si hay obreros e intelectuales partidarios de este sistema, es porque creen soportable la pérdida de derechos a cambio de contar con la ilusión de que ejercen el poder. Pero ni esto es verdadero porque en estas dictaduras han surgido nuevas clases opresoras, burocracias enormes, que son las que en verdad tienen todos los derechos, las que gobiernan y postergan indefinidamente el plazo en que las mayorías sean las dueñas del poder.

En el otro extremo, se hallan quienes, en nombre de la libertad, se limitan a sostener un individualismo feroz, el cual el poderoso se come al débil -en lo internacional y lo interno-. Una libertad que puede ser plenamente gozada sólo por quienes tienen las condiciones para alcanzarla, pero que desconoce la necesidad de implantar un sistema de justicia que garantice la dignidad de la persona humana a todos, que distribuya las riquezas con equidad, que acerque a las clases sociales a través de la cooperación en vez de alejarlas creando abismos económicos y odios. Lo que se ha logrado, a través de este sistema, es alejar unas clases de otras y crear las condiciones de estallidos violentos que frecuentemente han llevado a que se busquen remedios que son peores que la enfermedad.

No es el obstáculo menor para llegar a un mundo más libre y justo, la tendencia de impulsar un mero desarrollo material sin que se ponga la condición de que él beneficio a todos. Se aumentan así el producto bruto y los mendaces ingresos per cápita; pero, en el fondo, como se ha visto hasta en los países capitalistas, sucede que se hacen más ricos a los ricos y más pobres a los pobres con lo que se preparan días de desastres, ya que se dejan de lado los derechos humanos para pensar sólo en el incremento económico, con lo cual estos individualistas no hacen sino mostrarse como partidarios acérrimos del más extremado marxismo.

Sin embargo, el avance de la humanidad subsiste, en sus líneas generales. En las dictaduras se pretende dar a los pueblos más de libertad. En los regímenes individualistas, aparecen hombres progresistas que, sin renegar de la libertad, trabajan por el advenimiento de sistemas más justos en lo social y económico.

En esa línea general se hallan los trabajadores, cuyo día celebramos hoy. Ellos tienen que ser los que impulsen el progreso en todos los órdenes, no para perder la libertad en aras de un supuesto estado de justicia, sino para alcanzar los dos objetivos. Eso sólo puede lograrse, contra lo que sostengan algunos líderes equivocados, buscando el perfeccionamiento de la democracia y no anulando los logros ya alcanzados por ella. Los obreros quieren su dignificación, el reconocimiento de sus derechos; pero tales objetivos no podrán alcanzarlos por el camino de ninguna dictadura, por la imposición de una clase sobre otra porque así no se habrán encontrado soluciones sino ahondado los problemas. La solución no ha de estar en el odio y la contraposición de clases, como sucede en el comunismo y el individualismo clásico, sino en una cooperación entre ellas, a fin de alcanzar lo único que es racional: el reconocimiento de los derechos de toda persona humana y su real vigencia.

La explotación de nuestros bosques

La tala irracional e indiscriminada de nuestros bosques está provocando una destrucción ambiental apresurada e imprevisibles consecuencias para el futuro de nuestro país. En varias oportunidades, nos hemos referido a este problema que no es evaluado en su verdadera dimensión ni se toman las previsiones para evitar esta devastación que no sólo está agotando uno de nuestros recursos naturales más valiosos, sino que está transformando las condiciones climatéricas de vastas regiones, y convirtiéndolas, por la erosión, en zonas inhabilitadas para la agricultura o la ganadería.

Son sistemáticas las denuncias que nos llegan sobre la tala que realizan personas que no cumplen con disposiciones forestales en vigencia, ni tienen en cuenta que con tal actividad que les produce cuantiosos dividendos están matando a la gallina de los huevos de oro.

Hasta ahora no se ha hecho un esfuerzo serio para la conservación de nuestros bosques, ni se ha hecho conciencia entre madereros y campesinos de la importancia de preservarlos como una fuente inapreciable de riqueza. La tala inmoderada y que se cumple sin plantar varios arbolitos por cada arbolito derribado, los incendios producidos principalmente por el "chaqueo" y la falta de control forestal está destrozando vertiginosamente nuestro potencial maderero. La depredación sistemática ha llegado a extremos tan críticos que sólo en los departamentos de Tarija, Santa Cruz y el Beni la erosión por esta actividad ilícita abarca más de 600 mil hectáreas, de las cuales posiblemente no se pueda rescatar para la agricultura o la reforestación aproximadamente el 50 por ciento

Es ya tiempo de que las autoridades se ocupen de realizar una campaña para que cada uno de los bolivianos tenga una idea cabal del riesgo que corremos, que está destruyendo la fertilidad del suelo como si estuviéramos empeñados en una especie de operación de tierra arrasada de la cual tendrán que lamentarse y, a la vez, acusarnos las generaciones que nos sucedan.

El problema del mar y sus posibles soluciones -X -

Cómo afectaría a Chile una salida boliviana al mar

Por Wálter Guevara Arze

3.- Cuáles serían y qué importancia tendrían los problemas económico-sociales que la solución de la mediterraneidad de Bolivia podría crear para Chile?

El análisis de este punto respecto de Chile resulta radicalmente diferente que respecto del Perú.

No debemos de que este trabajo parte del principio de que no hay que mirar al pasado sino al futuro, en el caso de los beneficios o los perjuicios económicos de Chile resulta imposible ignorar lo que ha significado para ese país la explotación del salitre y el cobre del litoral boliviano durante casi un siglo. Esa explotación fue la razón de la conquista chilena.

No parece existir ningún estudio sistemático hecho en Bolivia sobre lo que Chile obtuvo por esos conceptos a lo largo de casi un siglo. Bajo la dirección de la Comisión Marítima quizá convendría emprender una investigación que podría incluir entre otros los siguientes aspectos:

Exportaciones anuales de salitre y cobre de Chile a partir de 1880 y sus respectivos valores;

Incremento anual del presupuesto nacional y de los presupuestos de las municipalidades de Santiago y Antofagasta.

Incremento anual del circulante. A este respecto es algo conocido que Chile sufrió un agudo proceso de inflación a causa de los ingresos producidos por el salitre y el cobre, proceso que duró varios años.

Incremento anual del Producto Nacional Bruto (PNB) chileno.

Registro de nuevas empresas comerciales e industriales privadas en el mismo período.

Movimiento de divisas, etc. etc.

Creo que ese es un tema tentador para cualquier estudiosos de la Historia Económica de Chile en relación con la nuestra. Podría dar lugar a un libro objetivo que debería incluir los gastos que Chile ha hecho por la construcción del ferrocarril Arica- La Paz, las instalaciones portuarias en Antofagasta y Arica especialmente destinadas a servir las necesidades de Bolivia, etc., etc., y podría ofrecer informaciones sumamente útiles para cualquier negociación futura.

Volviendo al presente, se encuentra una razón más que explica las diferencias y las dificultades para un estudio comparativo con el Perú. Ella consiste en que es todavía más difícil hallar aquí informaciones estadísticas serias respecto a Chile. Con tiempo y recursos tal dificultad puede superarse por cualquiera.

Con Chile nos unen dos ferrocarriles en vez de uno al Perú. Por otra parte el sistema tarifario entre Bolivia y Chile parece particularmente complejo. Chile sólo tiene cinco categorías de tarifas mientras que en nuestro país, después de las reformas que introdujo la Misión francesa, tenemos 134 "Barems" que, no obstante las explicaciones de la Empresa Nacional de Ferrocarriles, son difíciles de entender. Lo cierto es que se trata de un sistema tarifario diferente del de Chile que se aplica sólo hasta la frontera y desde allí entra en vigencia el otro sistema. Y todo eso ocurre tanto para las importaciones como para las exportaciones. Además, el sector boliviano cobra el flete respectivo sólo hasta la frontera y el saldo se paga en destino y viceversa para las importaciones. Como se ve, se trata de cuestiones complejas que requieren de especialistas a fin de confeccionar cuadros que tengan alguna validez.

Finalmente ha resultado imposible obtener siquiera los totales de los ingresos y egresos del sector boliviano del Ferrocarril La Paz-Antofagasta. En consecuencia de todo ello, las cifras que a continuación se anotan son absolutamente inciertas y quizá no tengan ni siquiera valor indicativo.

Al igual que en el caso del Perú, los factores económico-sociales que pueden interesar a Chile si Bolivia resolviera su mediterraneidad, se derivan del TRANSITO desde y hasta el mar. El libre tránsito por territorio chileno fue establecido a perpetuidad por el Tratado de 1904 y confirmado por otros posteriores incluyendo aquel que permitió construir el oleoducto Sicasica-Arica y operarlo exclusivamente por nuestra cuenta.

Ese tránsito se desarrolla por los ferrocarriles de Arica a La Paz y de Antofagasta a Ollague - Oruro- La Paz. Cuánto le significan a Chile las tarifas por los servicios que presta en su territorio? Los siguientes cuadros quizá puedan dar una idea general al respecto.

Nº. 1. EXTENSION DE LAS VIAS DE TRANSITO POR CHILE SEGUN LA EMPRESA NACIONAL DE FERROCARRILES.

Arica - Charaña	204 kilómetros
Charaña - La Paz	251 kilómetros
Total Arica - La Paz	455 kilómetros
Antofagasta - Ollague	444 kilómetros
Ollague - La Paz	629 kilómetros
Total Antofagasta - La Paz	1.173 kilómetros

Nota: La vía Arica - La Paz es la más corta al mar por cualquiera de las fronteras.

Nº. 2. GASTOS Y FLETES EN CHILE Y EN BOLIVIA Y PORCENTAJES SOBRE EL TOTAL DE IMPORTACIONES Y EXPORTACIONES DE BOLIVIA POR ARICA, SEGUN EL INSTITUTO NACIONAL DE ESTADISTICA.

Año	Concepto	Gastos y fletes en Chile (ARICA) en $.U.S.	Gastos y fletes en Bolivia en $.U.S.	Porcenta je sobre el total de kilos bruto importados o exportados
1970	Import.	3.503.931	1.009.753	21.96
1970	Export.	— —	— —	8.56
1971	Import.	2.685.016	773.760	14.42
1971	Export.	— —	— —	78.36 (?)

Nº. 3. GASTOS Y FLETES EN CHILE Y EN BOLIVIA Y PORCENTAJES SOBRE EL TOTAL DE IMPORTACIONES Y EXPORTACIONES DE BOLIVIA POR ANTOFAGASTA, SEGUN EL INSTITUTO NACIONAL DE ESTADISTICA.

Año	Concepto	Gastos y fletes en Chile (ANTOFAGASTA) en $.U.S.	Gastos y fletes en Bolivia, en $.U.S.	Porcentaje del total kilos bruto importados o exportados
1970	Import	1.812.619	1.432.832	33.89
1970	Export.	— —	— —	13.30
1971	Import	1.717.659	1.357.769	19.75
1971	Import.	— —	— —	6.55

Nº. 4. TONELAJE TOTAL DE IMPORTACIONES Y EXPORTACIONES POR ARICA Y ANTOFAGASTA SEGUN DESTINO U ORIGEN, SEGUN EL INSTITUTO NACIONAL DE ESTADISTICA.

Año	Puerto	En tránsito a Bolivia	En tránsito de Bolivia	Import. a Chile	Export. de Chile
1968	Arica	68.817	1.054.541	682.335 (?)	81.236
1968	Antofagasta	165.835	125.245	713.528	313.757

Como información adicional a los cuadros anteriores conviene agregar que el promedio de las cinco tarifas vigentes entre Arica y La Paz, según información de la Agencia respectiva en esta ciudad, es de 14.03 dólares Americanos por tonelada. Conociendo esa cifra parecería posible calcular el costo del flete por las importaciones y exportaciones por Arica sobre la base de los tonelajes que figuran en el Cuadro No. 4, pero dada la incertidumbre de todas estas informaciones, es mejor dejar ese cálculo a los lectores.

El cuadro número 2, que contiene las sumas transferidas a Chile por gastos y fletes resulta más aceptable. En cuanto a los años a otro que existen en el porcentaje de kilos bruto importados o exportados por Arica y Antofagasta, pese a los grandes números 2 y 3. Así por ejemplo por Arica el año 1970 porcentaje alcanza a 8.56 por ciento y el año 1971 salta al 78.36 por ciento, lo cual parece increíble. La impresión final no puede menos que ser confusa.

De un modo general no resulta prudente sacar conclusiones de los cuadros anteriores conformecionados sobre la base de datos parciales, quizá equivocados. Si lo intentáramos nos encontraríamos con sorpresas como la siguiente: Según el cuadro No. 4 resulta que por el Puerto de Arica se IMPORTA a Chile un tonelaje diez veces superior al que viene en tránsito para Bolivia y por el de Antofagasta cuatro veces superior. Esas cifras contradicen un concepto generalmente establecido en nuestro país según el cual ambos puertos, sobre todo Arica, sirven esencialmente a las importaciones bolivianas. Pero por otra parte si se examina el tonelaje EXPORTADO por esos puertos, se ve que por Arica se embarcaron 1.054.541 toneladas provenientes de Bolivia y solamente 81.236 toneladas provenientes de Chile. La relación resulta de uno a trece en favor de nuestro país. Respecto de las EXPORTACIONES por Antofagasta vemos que ese mismo año de 1968 se EXPORTARON 125.245 toneladas provenientes de Bolivia y 313.757 toneladas provenientes de Chile, lo cual da una relación de 2,5 en favor de Chile. Al parecer un poco más de 600.000 toneladas de las IMPORTACIONES a Chile por Arica corresponden al rubro de combustibles. Si se tiene en cuenta que Chile posee varios puertos al sud que sirven las necesidades de sus distintas regiones, no parece haber explicación satisfactoria respecto del destino final de un volumen tan alto de importación por Arica a ese país.

La otra observación se refiere a las considerables variaciones de un año a otro que existen en el porcentaje de kilos bruto importados o exportados por Arica y Antofagasta, según los cuadros números 2 y 3. Así por ejemplo por Arica el año 1970 porcentaje alcanza a 8.56 por ciento y el año 1971 salta al 78.36 por ciento, lo cual parece increíble. La impresión final no puede menos que ser confusa.

El cuadro número 2, que contiene las sumas transferidas a Chile por gastos y fletes resulta más aceptable. En cuanto a los años a otro que existen en el porcentaje de kilos bruto importados o exportados por Arica y Antofagasta, pese a los grandes números 2 y 3. Así por ejemplo por Arica el año 1970 porcentaje alcanza a 8.56 por ciento y el año 1971 salta al 78.36 por ciento, lo cual parece increíble. La impresión final no puede menos que ser confusa.

De un modo general no resulta prudente sacar conclusiones de los cuadros anteriores conformecionados sobre la base de datos parciales, quizá equivocados. Si lo intentáramos nos encontraríamos con sorpresas como la siguiente: Según el cuadro No. 4 resulta que por el Puerto de Arica se IMPORTA a Chile un tonelaje diez veces superior al que viene en tránsito para Bolivia y por el de Antofagasta cuatro veces superior. Esas cifras contradicen un concepto generalmente establecido en nuestro país según el cual ambos puertos, sobre todo Arica, sirven esencialmente a las importaciones bolivianas. Pero por otra parte si se examina el tonelaje EXPORTADO por esos puertos, se ve que por Arica se embarcaron 1.054.541 toneladas provenientes de Bolivia y solamente 81.236 toneladas provenientes de Chile. La relación resulta de uno a trece en favor de nuestro país. Respecto de las EXPORTACIONES por Antofagasta vemos que ese mismo año de 1968 se EXPORTARON 125.245 toneladas provenientes de Bolivia y 313.757 toneladas provenientes de Chile, lo cual da una relación de 2,5 en favor de Chile. Al parecer un poco más de 600.000 toneladas de las IMPORTACIONES a Chile por Arica corresponden al rubro de combustibles. Si se tiene en cuenta que Chile posee varios millones de escudos lo que los chilenos llaman su "Producto Geográfico Bruto" (PNB) que para el año 1970 alcanza a 88.921 millones de escudos y para 1971 a 96.301 millones de escudos. En la página 76 se encuentran los siete tipos de cambio vigentes entre julio de 1970 y septiembre de 1973 y las variaciones de la cotización del escudo con relación al dólar. Para el caso sólo interesan los tipos de cambio vigentes en 1970 (12.21 escudos por dólar) y 1971 (12.21; 15.80; 19.00 y 25.00 escudos por dólar). Partiendo de esos datos se ha calculado que los 88.921 millones de escudos de 1970 divididos por 12.21 arrojan 7.283 millones de dólares como Producto Geográfico Bruto de Chile en el indicado año. Para 1971 se ha obtenido un promedio de los cuatro tipos de cambio que corresponden a 18 escudos por dólar. Dividiendo los 96.592 millones de escudos por ese promedio tenemos que el Producto Geográfico de Chile en 1971 llegó a 5.366 millones de dólares en cifras redondas.

Comparando el Producto Nacional Bruto en dólares, del año 1970, con lo que pagamos a Chile por gastos y fletes de importación por Arica y Antofagasta (sus. 5.316.550 .-) tenemos que la substracción de esa cantidad del PNB chileno apenas significaría alrededor de SIETE CENTECIMOS DEL UNO POR CIENTO. El mismo cálculo para 1971 nos da un poco más de OCHO CENTECIMOS DEL UNO POR CIENTO. La diferencia se explica porque en términos de dólar el PNB chileno parece haber disminuido en 1971 con relación a 1970. Todavía hay que agregar, para que estas cifras se aproximen a la realidad, que por falta de datos sólo se ha tenido en cuenta las sumas transferidas a Chile por concepto de GASTOS Y FLETES DE IMPORTACION, y no así los de exportación. De todas maneras los porcentajes arriba indicados, aún incluyendo tales gastos por exportaciones, no es probable que varíen substancialmente.

Otras cifras para tener en cuenta para orientarse en este aspecto de lo que significaría económicamente para Chile la supresión de todo tráfico a Bolivia por sus puertos, serían las relativas al costo de operación de los mismos porque tal costo de operación sería transferido al puerto propio boliviano. En el supuesto de que Arica fuera este puerto quizá una investigación solo tendría importancia con respecto a Antofagasta que, por lo que se ve, es un puerto que sirve más a Chile que a Bolivia. En este caso, salvo por las exportaciones provenientes del sud de Bolivia y las importaciones destinadas a la misma región, seguramente el movimiento de Antofagasta disminuiría.

La conclusión final, si es que alguna puede sacarse de datos tan incompletos e inseguros, es que Chile ganaría poco perdería económicamente nada que valga la pena en el caso de que Bolivia tuviera puerto propio.

Los problemas sociales emergentes de la disminución de las operaciones del puerto de Antofagasta y del tráfico del Ferrocarril Antofagasta-Bolivia no pueden ser señaladas por la misma ausencia de datos tantas veces mencionada. Sin embargo es de creer que tales cifras serían de muy poca significación.

4. Problemas político-diplomáticos de Chile en relación de la mediterraneidad de Bolivia.

También en este aspecto la situación con respecto al Perú es totalmente diferente. Una cosa por lo menos es cierta respecto de las relaciones entre Bolivia y Chile. Este país ha procurado desde las épocas de la Confederación Perú-Boliviana, detener nuestro desarrollo buscando un equilibrio de fuerzas que le favorezcan. Ese es particularmente cierto a partir de la Guerra del Pacífico cuyo resultado, que nadie podía ser tan útil a Chile, dejó en pie la urgencia reivindicacionista de Bolivia. Si al mismo tiempo se tiene en cuenta el crecimiento del Perú también perjudicado por los resultados de esa guerra, en Chile se tiene que buscarse por todos los medios a su alcance evitar la integración y el desarrollo de Bolivia.

El acontecer boliviano, infortunadamente, ha favorecido ese criterio de Chile, por lo menos durante medio siglo. Así se explica la habilidad prepotencia chilena en su trato con Bolivia.

Sin embargo, la validez de esta prepotencia está pasando si es que no ha pasado ya. Muchas cosas han ocurrido en el curso de las dos o tres últimas décadas que justifican esta observación. A pesar de todas las dificultades y los frecuentes incongruencias de nuestra política interna, Bolivia ha avanzado apreciablemente en el proceso de su integración y su desarrollo creando algunos polos que como el de Santa Cruz no existían apenas hace diez años. Nuevos caminos, más industrias, más ingresos por exportaciones tradicionales a las que hay que agregar rubros nuevos de exportación, etc., etc., están cambiando paulatinamente las condiciones básicas de nuestro país.

Si observamos lo que ha ocurrido paralelamente en Chile nos encontramos con un país extraordinariamente coherente y esforzado, con una envidiable solidez institucional que ha progresado también cerca al límite de lo que le permiten sus recursos naturales. No obstante, los acontecimientos políticos de los últimos cinco años nos muestran la magnitud de los problemas que los chilenos tienen que confrontar. Esos problemas no pueden atribuirse solamente a una u otra orientación ideológica. Son mas bien el resultado de ciertas limitaciones básicas de la estructura económica chilena que los cambios de orientación por radicales que sean, no pueden superar.

A pesar de esas limitaciones o quizá por causa de ellas, los chilenos han logrado mantener en el concierto internacional una apariencia y un peso desproporcionados a su realidad. Han obtenido así convertirse en el centro regional de la Organización de las Naciones Unidas para Latinoamérica. Han conseguido que el Programa para el Desarrollo (PNUD) les proporcionase una apariencia sustancialmente inferiores a las que ha obtenido el Brasil, no obstante la inmensa diferencia de territorio y población sumas que, por lo demás, son el doble que las que ha conseguido Bolivia. Han construido caminos asfaltados, industrias de exportación como de productos enborados o semi-elaborados como el acero y el papel. En el campo cultural sus universidades son de las mejores del continente y los bolivianos han estudiado por generaciones en ellas. Los ciudadanos chilenos han recibido el Premio Nobel. Su índice de analfabetismo es insignificante frente al nuestro. En suma, es un país admirable por su cohesión y por su esfuerzo. Y sin embargo, parece haber sufrido una quiebra profunda que ha venido a demostrar que en su seno coexisten más que dos ideologías, dos pueblos distintos entre sí. La declaración oficial del estado de guerra interior parece justificar esta aserción.

La política exterior chilena con respecto a Bolivia que no necesitaba previsión alguna porque era perceptible a la luz del día, puede o no continuar por el mismo camino. Temporalmente es obvio que allí se creerá posible mantener vigente el criterio de Portales y la generación que ganó la guerra del Pacífico. Pero tal criterio puede estrellarse contra realidades básicas que resulten insuperables. Una de esas realidades tiene que ser el enfrentamiento, no necesariamente militar, con el Perú y Bolivia en las nuevas condiciones logradas por estos dos países. Muchos parecen ser en Chile los que comprenden tal nueva situación y sus proyecciones para el porvenir.

Que influencia tendrán ellos en el curso de esta y la próxima generación? De eso puede depender la actitud de Chile respecto de la mediterraneidad de Bolivia.

Lo nuevo y lo viejo en la diplomacia brasileña

Por EDSON GONZALVES
Servicio Especial de Inter Press Service.

RIO DE JANEIRO - ABRIL - (INTER PRESS SERVICE).- La política exterior brasileña, tal como la definió el canciller Azeredo da Silveira, en la apertura de la IV Asamblea General de la Organización de los Estados Americanos (OEA), "constituye una perfecta armonización de nuestras tradiciones con una visión moderna del mundo".

La tradicional estrata representado por "el carácter independiente que siempre ha manifestado Brasil en su conducta hacia el exterior", y lo nuevo tendría su sanción en que "se sigue reconociendo que el mundo continúa dividido en dos ideologías irreconciliables, ya que reposan en concepciones diametralmente opuestas acerca del hombre", pero se piensa que debe "darse tiempo al tiempo", es decir, aguardan los acontecimientos y, como dice el Presidente Geisel "ya que el escenario internacional de los años es muy inestable, actuar con prudencia".

Si bien Brasil "no se alinea con países que se consideran o se consideraban no alineados, reafirma su fe en la interdependencia, pues sólo ella - sostiene Azeredo da Silveira - es capaz de evitar el abismo del caos económico, que se nos presenta como unica alternativa a una cooperación más efectiva entre las naciones".

En otras palabras. Brasil sabe perfectamente a que bloque pertenece, "pero quiere actuar soberanamente dentro de tal bloque, ya que, atendiendo a su crecimiento, no necesita quien encamine sus pasos".

Por lo que normalmente ha sido el lenguaje diplomático, la postura brasileña - mezcla de lo nuevo y lo viejo - tiene un lenguaje confuso para una posición clara. Tal vez en este sentido, tenga que entenderse que es el "pragmatismo responsable" enunciado por el presidente de la República, general Ernesto Geisel, como principio guía del país en sus relaciones exteriores.

La crisis, desde la antiguedad clásica, ha servido como criterio de verdad en las relaciones políticas. El buen Platón lo sabía y los gobernantes brasileños parecen estar asimilando, aunque un tanto dificultosamente.

Sin embargo, aún en este aprendizaje, repiten ciertos hábitos de conducta, como si se tratara de reflejos condicionados.

Que Brasil está atado a los vaivenes del mercado mundial, se desprende de la propia articulación de la "economía de mercado" que ha servido de base al "modelo de desarrollo económico seleccionado", es decir, "modelo de desarrollo represivo", denominaciones que recibe el proceso, según estas provengan de los medios oficiales o de la oposición. Lo extraño es que esto se presente como un descubrimiento de la nueva administración y que se llame a ello "pragmatismo responsable", pretendiendo traducirlo como un redescubrimiento de la soberanía.

En última instancia, el proceso mismo del mercado mundial llevada hacia esta salida, principalmente después de la crisis energética.

Empero, esta misma crisis y sus consecuencias han traído a los ojos de los gobernantes brasileños la realidad de que, en las actuales reglas de juego de la economía internacional, nada es lo suficientemente seguro como para que merezca una adhesión incondicional. Ni siquiera el "mundo occidental, cristiano y democrático, liberado por los EE.UU." ,del cual hablaba en su libro "Aspectos Geopolíticos de Brasil" el general Golbery do Couto e Silva, actual jefe de la casa civil de la presidencia de la república y "hombre fuerte" del gobierno Geisel.

En los tiempos que corren la realidad mundial presenta la paradójica ,para los gobernantes brasileños- situación de un grupo de países de "segundo orden", que dictan condiciones a los poderosos.

En este mundo "confuso" Brasil prefiere esperar que las cosas se aclaren, tal vez en la esperanza de que las aguas "retornen a su cause" y Brasil pueda seguir el proceso de desarrollo iniciado en 1964, con el golpe militar, sin demasiados inconvenientes.

Por supuesto, la actual coyuntura internacional ha hecho que Brasil descubra, por ejemplo, que China Comunista más allá de su caracterización ideológica, es un buen mercado y que conviene estar en buenas relaciones con los países árabes, sobre todo los productores de petróleo, ya que de ellos depende en un 80 por ciento el abastecimiento de crudo del país.

Pero la audacia de los gobernantes locales no va más allá de ello. Al margen de que el descubrimiento de China sea un hecho posterior al reconocimiento de ese país por "el líder de occidente", es decir, los EE.UU. y que los países árabes se hayan impuesto como una realidad por sí solos, los dirigentes de la política brasileña no parecen decididos a ceder a una gran tentación de la actualidad. La de transformar al país en un sujeto histórico activo.

En esto reside "lo nuevo y lo viejo" de las relaciones exteriores brasileñas. Los dos casos, resultan consecuencia de situaciones exteriores al país.

Un error en el proyecto de Código Civil

Por LUIS GUILLERMO CLAVEL B.

En el Nº 5693 del 9 de abril del año en curso, prosiguieron publicaciones en el matutino "Presencia" (pag. 3) las Bases para un "Proyecto de Código Civil Boliviano". Bajo el epígrafe "Libro 2º De los Bienes, de la Propiedad y de los Derechos Reales sobre Cosa Ajena", y en su inciso d) se expresa que se determinará "Regulación de propiedad sobre los bienes inmateriales, derechos de autor, patentes de invención, marcas, modelos, diseños no considerados en el Código actual y regidos en lo administrativo por las leyes de 13 de noviembre de 1909, de 12 de diciembre de 1916, de 15 de enero de 1918 y por otras disposiciones del ramo."

Con el respeto debido a los ilustres juristas que elaboraron las mencionadas Bases consideramos necesario formular algunas observaciones en lo relativo a la parte antes transcrita.

Empezaremos por señalar que, sensiblemente, en la respectiva exposición, no se especifican ni mencionan las bases doctrinales específicas que justifiquen la incorporación de materia tan delicada en las regulaciones exclusivas del Código Civil.

De nuestra parte, expondremos someramente y en algunas consideraciones doctrinales. Luego de esforzada elaboración doctrinal sobre la materia (especialmente los trabajos de Ramella, Puente, Clavo, Gierke, Wieland, Carnelutti y otros) se han establecido las conclusiones siguientes:

1º.- La Empresa o Negociación Mercantil debe ser considerada como "un conjunto de bienes y derechos combinados para obtener y ofrecer al público bienes, o servicios, sistemáticamente y con propósito de lucro".

2º.- Entre otros, los elementos de la Empresa son Corporales e Incorporales. Entre los primeros, están los muebles, enseres, mercancías, materias primas. Los segundos están conformados por la Clientela, el Aviamiento, la Propiedad Industrial y los Derechos de Autor.

3º.- La Propiedad Industrial es un conjunto de derechos.

Nº 6296 de 30 de noviembre de 1962).

6º.- Por lo expuerto, se concluye sin lugar a dudas que tanto la Propiedad Industrial como los Derechos de Autor (Propiedad Intelectual) y especialmente aquélla, forman parte indivisible de la materia netamente comercial e industrial, por lo que resulta impertinente englobar ambas materias en la regulación del Código Civil.

Las Patentes (entre otros componentes de la Propiedad Industrial) constituyen genuina manifestación de la Tecnología, y consiguientemente su normatividad jurídica debe merecer el mayor cuidado posible.

El nuevo Código de Comercio con verdadero acierto ha incluido tan importante materia, en sus regulaciones (Libro V Tit. I Cap. 3º, arts. 513 y sig.) y no creemos muy lógico que se la incluya también en las disposiciones del Código Civil.

En nuestro concepto, debe ser mantenida tan importante materia en las prescriciones del Código de Comercio, aunque precisando más su contenido jurídico.

Para los problemas de las mutaciones del derecho de propiedad (transferencias intervivos o mortis causa), régimen de disyunciones del derecho de propiedad (condueños o copropietarios), desmiembres del derecho de propiedad (nuda propiedad y usufructo) y otros problemas, modalidades o efectos que pudieran presentarse, se aplicarían las reglas generales sobre el derecho de propiedad previstas por el Código Civil.

En memoria de Roberto Lanza

Por ROBERTO QUEREJAZU CALVO

Quienes tuvieron el privilegio de ser amigos de Ato Lanza deben sentir su muerte como yo, dolorosa y profundamente. Era el amigo que hacía honor a la personificación de la lealtad, del deseo de ser útil, del afán de servir.

La noticia de su fallecimiento ha traído muchos recuerdos de nuestra íntima amistad de más de treinta años y particularmente de su entusiasmo y coraje como oficial combatiente de la Guerra del Chaco.

Viene a la memoria el que tal vez fue uno de los pasajes más dolorosos de su vida y que sobrellevó con su habitual entereza.

Su hermano , el Teniente Ernesto Lanza Quesada, murió como un héroe lanzándose a la cabeza de una compañía del Regimiento Sucre contra el cerco paraguayo de Ibibobo, el 30 de diciembre de 1934.

El coronel paraguayo Alfredo Ramos, comandante de la Segunda División de Caballería, que sabía de la forma cómo Ernesto Lanza ofrendó la vida por su Patria, autorizó a su hermano Alberto que recogiera sus restos para repatriarlos, a poco de terminada la contienda.

Ato pidió a su hermano menor Humberto y a sus amigos Gonzalo Romero A.G., Oscar Tristán Calvo y a mí, que lo acompañasemos en tan penosa misión.

El comando paraguayo encomendó al Teniente Carlos Legal que guiase al grupo boliviano hasta Ibibobo, varios kilómetros detrás de las trincheras que los paraguayos ocupaban frente a Villamontes.

En determinado momento el Teniente Legal hizo un aparte, conmigo y me hizo la siguiente confesión: "Quiero descargar mi conciencia con usted, ya que no me atrevo a hacerlo con los hermanos Lanza. He sido elegido para acompañarlos hasta Ibibobo porque nadie mejor que yo conoce la tumba del Teniente Ernesto Lanza. Yo le hice enterrar, personalmente... porque yo lo maté. Estuve en la línea del cerco de Ibibobo comandando una sección. Tenía a mi lado a un sargento con su ametralladora liviana. De pronto vimos surgir tropas bolivianas que se precipitaban sobre nosotros. Delante de todos venía un oficial, a la carrera, disparando su revolver... Arrebaté la ametralladora de manos del sargento y disparé contra aquel valiente... Desde entonces tengo su muerte en mi conciencia. Admiro tanto su valor que yo mismo vigilé que le diesen sepultura y colocasen una cruz sobre su tumba... Quiero creer que al entregar sus restos a sus hermanos se aliviará en algo mi arrepentimiento. Cuando pase mucho tiempo cuénteles la verdad y ruéguales que me perdonen..."

Hace un año, la última vez que vi a Ato, recién, le conté la confesión del Teniente Legal. Me respondió con una sonrisa y con su característica nobleza. "Claro que lo perdono... Al disparar contra Ernesto no hizo sino cumplir su deber".

En estos momentos, en que escribo estas apuradas líneas. Ato en su entierro recibe honores militares similares a los que se rindieron a su hermano Ernesto, cuando repatrió sus restos hasta La Paz. Los merece como él, por su patriotismo, por su gran valor en las cambiantes circunstancias de su vida, por no haber escatimado jamás sus servicios a prójimo y a la Patria.

Se reiniciarán los trabajos de camino Trinidad - San Ignacio

TRINIDAD, 30 (PRESENCIA).- En una reunión especial del Comité de OO.PP., fue considerada la reiniciación de los trabajos de la ruta caminera a San Ignacio de Mojos. El equipo destinado para esta obra por el Servicio Nacional de Caminos, que está a cargo del Ing. Rodolfo Pinto Parada, ha sido reforzado con una parte del recientemente adquirido por el instituto de desarrollo del Beni, con el crédito brasileño.

Con este soporte, se cree que, para la fiesta patronal de la capital provincial, la vía estará concluida. Hasta ahora se han trabajado 50 kms. y sólo faltan 30 para llegar a San Ignacio.

Terminada esta parte, se proseguirá en el tramo proyectado a San Borja, teniéndose calculado un movimiento de tierra y levantamiento de plataforma de más o menos 30 kms. hasta el mes de noviembre, cuando comienza el período de las lluvias.

MEJORAS URBANAS

El Cnl. Adolfo Velasco Avila, dijo que el relleno de las calles de Trinidad se ha iniciado y que para la presente gestión se ha programado un movimiento de 75.000 metros cúbicos de tierra, cifra que triplica lo efectuado el pasado año, siempre que sea aprovechado debidamente el tiempo seco, con un trabajo acelerado y donde el equipo mecanizado será sometido a horario casi continuado.

"Tenemos que contratar personal de operarios para el manejo de este equipo, dijo Alberto Lima, Gerente de OO.PP., para que nuestro cronograma se cumpla. Esto es importante, pues no queremos que las aguas nos vuelvan a someter a sus rigores y que las zonas sufran nuevas calamidades".

El cursillo para mecánicos y tractoristas, que el pasado año se realizó bajo los auspicios de la Universidad y el Comité, ha dado la mano de obra calificada suficiente como para solucionar la demanda del momento, tanto para lograr el relleno de las calles de Trinidad, como para los trabajos del camino a San Ignacio, aunque se pudo conocer que el Ing. Pinto, estaría contratando personal del interior del país.

El distrito Nº 2, bajo la tuición del Ing. Fredy Rocha, encargado de la rehabilitación de los caminos vecinales, tiene la única mototrailla de que dispone, en la reparación de las rutas a Sachojere y Casarabe, teniendo que reintegrarla al reacondicionamiento de la vía a Puerto Almacén, una vez que la humedad permita el movimiento de tierra.

El puente de San Gregorio está siendo reparado, para poder poner en servicio esta pista que une Trinidad con el Ibare, por donde llegan las embarcaciones desde los diferentes puntos de afluencia.

Un trabajo preliminar de habilitación será continuado con el levantamiento de plataforma a mayor altura, con la debida compactación y la imprimación con el sintético brasileño "Sueman", que ya ha sido adquirido, y ha demostrado sus bondades, en la faja de aterrizaje del aeropuerto.

Prohibidas manifestaciones del Primero de Mayo en Oruro

ORURO, 30 (PRESENCIA).- Ha sido prohibida la realización de manifestaciones públicas o marchas callejeras que pudieran llevarse a cabo con motivo del primero de Mayo, Día del Trabajador.

La Prefectura del Departamento, aludiendo a prohibiciones expresas determinadas por el Gobierno, expidió un comunicado advirtiendo que no deben efectuarse actos públicos como los señalados, "en cumplimiento al Estado de Sitio y el Auto de Buen Gobierno que se encuentra en vigencia, debiendo celebrar sus actos conmemorativos el Día del Trabajo", en sus propias sedes sociales o centros de trabajo".

En contraposición con las disposiciones prefecturales la Federación Sindical de Trabajadores Mineros de Bolivia Regional Oruro, juntamente con el Sindicato Mixto de trabajadores Mineros de San José, ha emitido un comunicado convocando a las organizaciones laborales a asistir a una "Marcha de la Unidad Proletaria", a efectuarse mañana, a partir de las 9.30 horas.

El comunicado expresa: "La FSTMB regional de Oruro y el Sindicato Mixto de Trabajadores de San José invitan a las federaciones sindicales, fabriles, ferroviarios, constructores, metalurgistas, gremiales, artesanos, magisterio, gastronómicos, radialistas, gráficos, periodistas y otras organizaciones laborales, asistir a la Marcha de la Unidad Proletaria, que se realizará el día primero de Mayo, Fiesta Universal del Trabajo. La concentración se iniciará a partir de horas 9.30 en el Parque de la Unión Nacional". El documento está firmado por Armando Porres y Juan de Dios Calizaya, por la FSTMB - Oruro y Armando Morales y Jorge Perez, por el Sindicato de San José.

REVOLUCION BANCARIA.- Jaime Gutiérrez, Carlos Calvo y Fernando Sánchez, ejecutivos del Banco Mercantil, anunciaron una "verdadera revolución bancaria" en el país.

Cambio de mentalidad en la banca privada

COCHABAMBA, 30 (PRESENCIA).- El Presidente del Banco Mercantil en Bolivia, Carlos Calvo Galindo, anunció aquí que un grupo de ejecutivos jovenes está encarando una verdadera "revolución bancaria", en sentido de hacer de dicho Banco un instrumento de desarrollo.

Calvo Galindo fue presentado con Jaime Gutiérrez Moscoso, Gerente de Operaciones, en una conferencia de prensa que se realizó previamente al acto de posesión de Fernando Sánchez de Lozada Veltzé, en el cargo de Gerente de la agencia en Cochabamba.

"Estamos convencidos del potencial económico de Cochabamba", dijo Calvo, al anunciar que, mediante una estrategia que obedece a los lineamientos de la banca moderna, se buscará "un despegue económico" para este departamento.

Calvo, luego de enumerar las agencias que el Banco Mercantil tiene en La Paz, Cochabamba y Santa Cruz, anunció que esa entidad bancaria se proyectará posteriormente al Sur; Tarija y Yacuiba y también al Beni.

NUEVA PLANIFICACION

Por su parte, Jaime Gutiérrez Moscoso, Gerente de Operaciones, admitió que el Banco ha crecido en sus operaciones y el sistema de administración ha quedado caduco. "Ante esa realidad, estamos modernizando nuestra estructura, dividiendo nuestra organización en un área de mercadeo y otra de operaciones", anunció.

Gutiérrez dijo que en un futuro no muy lejano, se implantará un sistema de computadoras, reemplazando el tipo mecánico que generaliza hoy en día el sistema de registros operativos, en toda la banca del país.

El Gerente de Operaciones, se refirió finalmente a la creación de Unidades de Planificación, para que la política del Banco esté claramente definida. Asimismo, una Unidad de Evaluación y Preparación de Proyectos y una Unidad de Asesoramiento Financiero.

LLAMADO DEL GERENTE

Luego de ser presentado a los periodistas, Fernando Sánchez de Lozada Veltzé, señaló: "Hoy me atrevo a hacer un llamado a Cochabamba, para que, con el Banco, encendamos juntos la chispa del despegue económico, canalizando nuestras inquietudes sobre todo a la agricultura. Tenemos metas fijas en este renglón, para incentivar el cultivo y para que la producción pueda ser absorbida por mercados de exportación", enfatizó.

LA POSESION.

Fernando Sánchez de Lozada Veltzé, de 35 años de edad, fue posesionado en la Gerencia, por el Presidente del Banco Mercantil, Carlos Calvo, en una recepción a la que asistieron autoridades departamentales, personalidades de la banca, la industria, el comercio y la prensa.

Revista "Visión" incautada por el gobierno uruguayo

MONTEVIDEO, 30 (AP).- La edición argentina de la revista "Visión" fue incautada hoy por la policía, informaron fuentes allegadas a la distribución.

La revista debía ponerse a la venta el próximo sábado.

Sin embargo, cuando los ejemplares fueron a la jefatura de policía para su revisación ya quedó decomisada.

Según las fuentes la incautación fue por contener una carta a los lectores procedente de un comentarista de Venezuela en que se refería a la situación política uruguaya.

AÑO SANTO.- Mons. Juan Pellegrini, Vicario de Cuevo y Leonardo Ríos, conversan con un grupo de obreros, durante el desarrollo de las conferencias con que se inauguró el Año Santo en Camiri. (Foto TEKO para PRESENCIA).

Se dio comienzo en Camiri a celebración del Año Santo

CAMIRI, (PRESENCIA).- Como primera actuación para la celebración del AÑO SANTO, las dos parroquiales de la Capital y Petrolera "San Francisco" y "San Antonio" han programado y realizado la SEMANA PARA OBREROS, con conferencias especialmente preparadas para este sector tan numeroso en esta ciudad.

Han sido invitados, desde La Paz, el R.P. Juan Carlos Pezzotta y el Sr. Leonardo Ríos Menacho, especialistas en trabajo entre obreros. Han dictado conferencias en el local del Sindicato "6 de Agosto" y en el Sindicato de Petroleros, tocando temas de verdadera actualidad para orientar la vida y el trabajo del obrero, hacia un mayor y más activo compromiso cristiano, por medio de una conciencia de clase en sentido cristiano y de una mayor adhesión a la vida eclesial.

Las conferencias tuvieron alta audiencia, no sólo por la concurrencia a los salones indicados, sino, sobre todo, por la simultánea retrasmisión por las ondas de las emisoras locales: "Radio Sararenda" y "Radio Oriente", que han hecho llegar la Palabra de Dios hasta los rincones más lejanos de la Zona Sur.

Las conferencias concluyeron con una misa concelebrada presidida por Monseñor Juan Pellegrini, Vicario Apostólico de Cuevo.

Esta primera actuación para que el AÑO SANTO entre en la mentalidad cristiana del Pueblo de Dios, ha sido de mucha utilidad y de valioso aliento para las demás celebraciones que han de realizarse posteriormente, para otros sectores de esta numerosa población camireña.

Fabriles crearán una pulpería en Riberalta

RIBERALTA, 30 (PRESENCIA).- Con la imposición de la "Medalla Fabril" en el grado de "Compañero Predilecto", al Ministro Alberto Natusch Busch y a la alcaldesa, Elena de Urresti, la Federación Departamental de Trabajadores Fabriles del Beni pondrá en marcha hoy 1º de mayo la primera Pulpería Popular, destinada a abastecer a las familias de este sector laboral, de artículos esenciales a precio rebajado.

A este efecto, los dirigentes convocaron a una conferencia de prensa, donde pormenorizaron el propósito de condecorar a estas dos autoridades, el ministro Natusch Busch y la burgomaestre local "por la desinteresada y efectiva cooperación recibida". Las joyas son de oro y están avaluadas en 6 mil pesos cada una y serán impuestas en acto especial.

COOPERATIVA DE CONSUMO.

Asimismo, se adelantó la inauguración de una pulpería barata, la que más tarde se convertiría en una Cooperativa de Consumo Fabril, orientada "única y exclusivamente a beneficiar al sector fabril, facilitándoles artículos de primera necesidad a precio de costo, descontados los gastos de administración y transporte, así como a créditos semanales", según se dijo. Este crédito se operaría en todas las plantas industriales y será cancelado por planilla a fin de semana.

El anuncio ha causado verdadera satisfacción en este sector, considerando la difícil situación que atraviesan por el subido costo de vida y la inexistencia de una fuente de abastecimiento rebajado. Se adelantó que el gerente, Javier Campuzano, canalizará las gestiones para convertir esta inicial Pulpería Barata, en una verdadera institución cooperativa de Consumo Fabril. A la conferencia asistieron otros dirigentes y Angel Sánchez, Strio. Ejecutivo de la Federación.

Esteno Dactilógrafas Inglés-Español

Dactilografía Bilingüe Manual e IBM - INGLES INTENSIVO - Taquigrafía - TASTHAND - Caligrafía - INGLES COMERCIAL - Redacción Bilingüe Ejecutiva.-

PLAN ESPECIAL.

S.A. SCHOOLS

ASPIAZU 581 (Sopocachi).

"La felicidad no es posible sin salud".

BOLDOLAXINE

LAXANTE

Contra todas las formas de estreñimiento

Regula el peristaltismo intestinal y la evacuación, estimulando: la secreción biliar del hígado y las glándulas intestinales.

Es un verdadero laxante fisiológico de acción suave, sin cólicos. No produce acostumbramiento. Un comprimido antes de acostarse. Niños medio comprimido.

PIDA EN SU FARMACIA

FEDERACION SINDICAL DE TRABAJADORES MINEROS DE BOLIVIA
FEDERACION SINDICAL DE TRABAJADORES CINEMATOGRAFISTAS
FEDERACION TRABAJADORES FABRILES DE LA PAZ
FEDERACION DE CONSTRUCTORES DE LA PAZ
CONFEDERACION SINDICAL DE CONSTRUCTORES DE BOLIVIA

MENSAJE A LOS TRABAJADORES DE BOLIVIA

En el 1º de Mayo de 1974, Día Mundial de los Trabajadores, rendimos nuestro homenaje de recordación a los mártires de Chicago, ejemplo luminoso en la historia de la lucha de la clase obrera que con su sangre amasaron el futuro reivindicativo de los derechos de los explotados del mundo entero; saludamos a los trabajadores de nuestra Patria creadores de la riqueza y motores del progreso social de nuestra nacionalidad; expresamos nuestra voz de solidaridad a todos los compatriotas presos, perseguidos y exiliados que así pagan su vocación de libertad y justicia social; a todos los que sufren y luchan bajo los rigores de las dictaduras entronizadas en todas las latitudes del mundo capitalista; extendemos la mano a todos los trabajadores que con su trabajo creador están construyendo un nuevo mundo, más justo y más libre para la humanidad.

Los trabajadores bolivianos son el sector más castigado por las medidas económicas del Gobierno; se han rebajado sus salarios pagándoseles su esfuerzo productivo con moneda desvalorizada, cuando por el otro lado los medios de subsistencia han elevado sus precios en más de un 250% sumiendo así en el hambre y la miseria a la gran mayoría del pueblo; y todo esto sucede en un momento en que los precios internacionales de nuestras materias primas y otros renglones exportables han subido a niveles nunca vistos, sin embargo, en demostración de la más irritante injusticia, los beneficios de este auge van a engrosar la fortuna de las empresas monopolistas del imperialismo y de un puñado de capitalistas criollos.

La industrialización independiente de nuestro país está seriamente amenazada como consecuencia de la incentivación a una tendencia que pone en manos extranjeras la explotación de sectores económicos claves como el gas natural, el petróleo, el hierro, etc. y que intensifica la penetración financiera de entes imperialistas en renglones económicos ya establecidos con capitales nacionales. De todo ello no puede esperarse más que el reforzamiento de la dependencia económica y política de nuestro país, con las consiguientes restricciones a su soberanía y poder de decisión conforme a los requerimientos de sus legítimos intereses.

Las bases de una verdadera democracia, que permita una efectiva participación de todos los bolivianos en todos los órdenes de la vida nacional están siendo suplantadas por limitaciones a la libertad individual y colectiva, especialmente para los trabajadores y sus organizaciones sindicales, así es como, se niega el derecho de vigencia de la CENTRAL OBRERA BOLIVIANA pretendiendo atribuirle "agitación", "extremismo", etc., etc.; hoy existen dirigentes sindicales presos, desterrados, perseguidos, a quienes se les niega la libertad y el derecho de volver a su Patria; menudean las detenciones, citaciones, atentados al fuero sindical, se aplasta al movimiento campesino, etc. La Ley de Seguridad del Estado y el Estado de Sitio se han convertido en permanente amenaza para todos los ciudadanos.

Los trabajadores de las minas, de las ciudades somos la vanguardia del pueblo boliviano, su avanzada en el camino del progreso y de la justicia social, para cumplir dignamente ese papel es condición indispensable REFORZAR NUESTRA UNIDAD en el seno de cada mina, de cada fábrica, taller, construcción, oficina y extenderla hacia nuestros hermanos campesinos, intelectuales progresistas, estudiantes, soldados y militares patriotas, religiosos, etc., sólo así alcanzaremos mejores condiciones de vida y de trabajo y daremos a nuestra Patria lo que ella espera de nosotros.

Nuestra propia lucha ha sido siempre el instrumento de nuestras conquistas económicas, sociales y políticas, convencidos de que así será ahora también y en el futuro, llamamos a todos los trabajadores a luchar por:

1.- El mejoramiento de los salarios en proporción al alza de los precios, creación de nuevas fuentes de trabajo, y por una repartición más justa de la riqueza nacional.

2.- Por la vigencia de la CENTRAL OBRERA BOLIVIANA, por el respeto al Fuero Sindical, por la libertad para todos los presos, perseguidos, y exiliados, por el respeto al derecho a la libertad de todos los bolivianos.

3.- Por la defensa de las riquezas naturales, el gas, el petróleo, el hierro.

VIVA LA CLASE OBRERA BOLIVIANA.
GLORIA A LOS MARTIRES DE CHICAGO.
GLORIA A LOS TRABAJADORES CAIDOS EN LAS LUCHAS DE LA CLASE OBRERA.
VIVA BOLIVIA LIBRE.

TRABAJAR-UNIRSE-ORGANIZARSE Y LUCHAR

Compañero trabajador, tu sindicato te llama:

ASISTE A LA MARCHA DE UNIDAD SINDICAL

LA DEFENSA DE TUS DERECHOS SERA REAFIRMADA CON TU PRESENCIA

CONCENTRACION:
Plaza Pérez Velasco Horas 8 de la mañana

¡GARANTIA ABSOLUTA EN LA PESADA!

BALANZAS EXACTAM

ENTREGA INMEDIATA

Gundlach S.A.
REYES ORTIZ 73 - CASILLA 1413 - LA PAZ

EL M.N.R.I. A LOS TRABAJADORES

El Movimiento Nacionalista Revolucionario de Izquierda, en este día en que el Sindicalismo Mundial recuerda a sus Mártires de Chicago, hace llegar su saludo fraterno y revolucionario a todos los trabajadores de las minas, del campo y de los talleres, haciendo votos porque su unidad se consolide como único medio de romper las barreras que impiden su avance a las metas por las cuales ofrendaron sus vidas los Mártires de Chicago, Uncía, María Barzola, Papel Pampa, Villa Victoria y otros. La lucha constante del obrerismo nacional tiene en los sangrientos sucesos de la noche de San Juan un capítulo que sobresale por la crueldad con que fue consumado, la memoria de aquellos héroes anónimos debe servir de reflexión para imponerse la tarea de vigorizar la acción sindical. El hambre que golpea los hogares obreros, la desocupación y la inseguridad en el trabajo, son los resultados de la miopía y la insensibilidad de los gobernantes que se aferran a esquemas anti-nacionales. Nunca como hoy los derechos democráticos y sindicales habían sufrido tanto desgarro hasta convertirse en un simple slogan que se repite sin ninguna sinceridad en una "expontánea" concentración, donde el empleado público, el obrero artesanal o la vendedora del mercado deben concurrir si no quieren exponerse a las sanciones que importaría su desobediencia. Debemos estar conscientes de que cualquier proceso político por más que esté matizado de programas aparentemente populares y no cuente con el apoyo sincero y disciplinado del movimiento obrero acaba en el fracaso.

Pero para que exista coincidencia de principios y un accionar de conjunto, tienen que darse las condiciones mínimas, donde el movimiento sindical tiene que tener una efectiva participación en la elaboración de esquemas en la que el hombre tiene que ser sujeto y no objeto de producción. El M.N.R.I. como vanguardia política, reitera su promesa en este 1ro. de Mayo de seguir en el puesto del defender al lado del pueblo trabajador luchando codo a codo por sus reivindicaciones sociales, por su constante superación, por la vigencia plena de sus organismos representativos y la defensa intransigente de las riquezas naturales del país.

La Paz, 1ro. de Mayo de 1974.

Ramón Claure Calvi
STRIO. DE ORGANIZACION NACIONAL DEL M.N.R.I.

SALUDO AL "PRIMERO DE MAYO"

El Comite Ejecutivo de la Confederación Sindical de Trabajadores en Harina de Bolivia, expresa su ferviente saludo revolucionario en este glorioso "1º. de Mayo", a todos los compañeros asalariados del país y en particular a nuestros afiliados, instándoles a fortalecernos y lograr la unidad indestructible de nuestras organizaciones sindicales, para proseguir la lucha por mejores días para nuestros hijos.

Y al rendir nuestro homenaje de gratitud a nuestros dirigentes caídos en tantas luchas, hacemos promesa firme de seguir adelante y sin vacilaciones con el objetivo común de la clase trabajadora, el porvenir de la Patria.

La Paz, 1º de Mayo de 1974

p. CONF. SIND. DE TRAB. EN HARINA DE BOLIVIA

Víctor Balderrama, Félix Saavedra, Martín Chambi Hernán R. Balanza, Simón Herrera, Fernando Quisbert.

Secretarios Ejecutivos.

FEDERACION SINDICAL DE TRABAJADORES GASTRONOMICOS DE BOLIVIA

MENSAJE DE SALUTACION AL "DIA DEL TRABAJO"

El Comité Ejecutivo de la Federación Sindical de Trabajadores Gastronómicos de Bolivia, con motivo de celebrarse el 1º de Mayo "Día del Trabajo", hace llegar su mensaje de salutación a todos los trabajadores del gremio gastronómico, augurando pleno éxito en su labor cotidiana, deseando fervientemente que este nuevo aniversario de los trabajadores, plasme los ideales y anhelos de los trabajadores de este sector.

Los trabajadores gastronómicos, por esencia, constituimos uno de los sectores más sacrificados dentro del movimiento laboral boliviano, debido a la modalidad de trabajo que realizamos; hecho que se trasunta en la atención que se brinda al público.

Los mártires de Chicago, a cuya memoria se implantó el "Dia del Trabajo", constituyen un vivo ejemplo de sacrificio por la obtención de mejores condiciones de vida de los trabajadores del mundo y nosotros los trabajadores por esa razón brindamos nuestro homenaje justiciero a tan insignes patriotas del movimiento sindical.

Los trabajadores gastronómicos, finalmente, hacemos promesa de fe para seguir luchando incansablemente, para la consecución de nuestros anhelos y reivindicaciones de orden socio - economico.

VIVA EL 1º DE MAYO

VIVA LA CLASE TRABAJADORA GASTRONOMICA

Quintín Gómez García; SECRETARIO EJECUTIVO; Víctor Avalos; SECRETARIO DE RELACIONES; Eliseo Fernández STRIO. ORGANIZACION; Luis Bazoberry; SECRETARIO HACIENDA; David Carrillo; STRIO. CULTURA Y DEP.; C. Tovs Herrera de Salinas; STRIA. VINCULACION SINDICAL; Hugo Morales; STRIO. PRE. SA Y PROP.; Alberto Mogrovejo.

SINDICATO MINERO DE SIGLO XX

CONVOCATORIA A PROPUESTAS

Se invita a las empresas especializadas en administración de cines presentar sus propuestas para la locación del Teatro Sindical "Federico Escóbar Zapata", de acuerdo a las "Bases y Condiciones" que pueden ser solicitadas en la Secretaría Permanente del Sindicato Minero de Siglo XX (Llallagua), hasta fecha 30 de abril del presente año.

Siglo XX, 15 de abril de 1974

La Dirección

Venezuela

Nueva política económica inquieta a los inversionistas extranjeros

CARACAS, 30 (AP).- Los inversionistas extranjeros en Venezuela fueron sorprendidos por los anuncios de la nueva política económica del Presidente Carlos Andrés Pérez y están a la espera de conocer la verdadera dimensión de esos planes.

Las medidas económicas en torno a más control venezolano sobre sus industrias y comercio local fueron anunciadas anoche por el Presidente Pérez ante el congreso. "Este es el mayor impacto sobre inversiones extranjeras que se registra en la última década", dijo un hombre de negocios norteamericano al comentar los anuncios económicos.

El empresario, quien no quiso ser identificado, dijo que las medidas son de "largo alcance pero hasta ahora no podemos decir hasta qué punto afectarían nuestras inversiones".

Las inversiones estadounidenses en Venezuela, ascienden a por lo menos unos 3.000 millones de dólares, según se informó en fuentes diplomáticas.

Al dirigirse a sus 11.5 millones de compatriotas, Pérez indicó que ha llegado el tiempo de nacionalizar la industria del hierro actualmente manejada por empresas extranjeras.

"Se dan condiciones excepcionales para que Venezuela asuma el control integral de su materia prima, como paso previo que ponga fin a la exportación sin beneficio para el país del mineral de hierro. Debe mi gobierno, a la par de crear el consejo siderúrgico nacional, disponer de la facultad extraordinaria para recuperar ahora mismo la explotación del mineral por el estado. Quiero decir que las concesiones que revertirían en el año 2.000, las recuperaremos ahora. Porque vamos a vender acero y porque vamos a entrar con audacia a la producción de maquinaria pesada", dijo Pérez en su mensaje.

También favoreció la aplicación del período dentro del cual las inversiones extranjeras en la venta de bienes y servicios deberán reducirse hasta el 20 por ciento, que es una medida establecida en la decisión 24 del pacto subregional andino.

Gobierno chileno prohibió enseñanza de karate y judo

SANTIAGO DE CHILE, 30 (AP).- La Junta Militar prohibió hoy en todo el país la enseñanza del karate, judo y otros deportes de defensa personal.

Un decreto oficial dice que sin autorización de las fuerzas armadas se prohibe "la enseñanza, instrucción y práctica de artes marciales como karate, judo, aikido, kick boxing, jiujitsu, kung-fu, tempo tackwondo y otras, que impliquen la utilización de técnicas especiales de ataque o defensa personal".

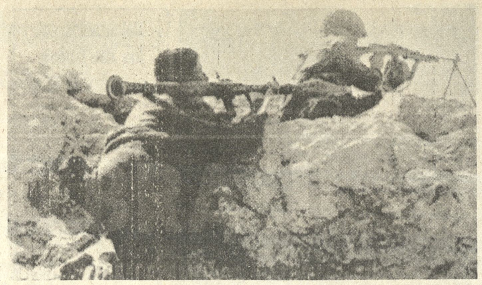

COMBATES. Alturas de Golán, 30 (AP). Soldados del ejército de Siria, defienden posiciones en el monte Hermón ante nuevos ataques de tropas de Israel. (Radiofoto AP especial para PRESENCIA).

Presionan sobre gobierno chileno para que revoque las sentencias de muerte

SANTIAGO DE CHILE, 20 (AP).- Aumentaba hoy la presión sobre el gobierno de Chile para que revoque las sentencias de muerte a cinco izquierdistas que pudieran ser ejecutados dentro de 48 horas.

Los cinco condenados figuran entre 21 juzgados en secreto el viernes por una corte militar en la comunidad agrícola de San Fernando a 140 kilómetros al sur de Santiago. Uno de los acusados fue absuelto y otros 15 recibieron sentencias de prisión que oscilan de 200 días a cadena perpétua.

El comandante de la zona de emergencia de San Fernando, Coronel José de Castro, manifestó a los abogados de la defensa que "como católico tengo gran respeto por la vida humana" y prometió revisar las sentencias a muerte "tranquilamente con mucho cuidado".

En virtud de los decretos de estado de sitio y de guerra interna dictados por la Junta Militar después del golpe de septiembre contra el gobierno del Presidente Allende, no hay apelación más allá del comandante de la plaza.

Varios embajadores latinoamericanos que asisten a una Conferencia de la Organización de los Estados Americanos en Atlanta, Estados Unidos, pidieron en un mensaje urgente a la Junta la suspensión de ejecuciones.

Balaguer espera que "la masa silente" apoye su reelección

SANTO DOMINGO, 30 El Presidente Joaquín Balaguer apeló a "la mayoría silenciosa" del pueblo para que le de su respaldo en las elecciones del 16 de mayo.

Balaguer, candidato del partido oficial para un tercer período de gobierno, dijo anoche que "la masa silente del pueblo es la que decidirá el voto en la consulta electoral de mayo, y las elecciones serán decididas por esas masas".

En un mensaje al país como candidato presidencial dijo que "esos sectores fueron los que favorecieron el actual régimen en la pasada consulta electoral del 1970 y en las elecciones de 1966, y esperamos que ahora nos vuelvan a favorecer".

Dijo el Presidente que las elecciones de un país "no se ganan con piedras sino con votos" y que espera "confiado" en el voto del pueblo "y de la gran mayoría silente, que no participa activamente en la política", para que lo respalde en la búsqueda de su tercer período de gobierno.

Balaguer afirmó que las próximas elecciones "no serán decididas por los políticos ni por los que militan activamente en los distintos partidos, ni por los que aspiran a mejorar su posición económica con el cambio de régimen, y agregó: "Aquí como en todos los países del mundo las consultas electorales las deciden quienes componen la llamada mayoría silente".

Balaguer habla casi a diario al país a través de la televisora oficial y ha hecho llamamientos a los campesinos, estudiantes y distintas ramas de la vida nacional en busca de asegurar su triunfo.

Entretanto, los partidos de la alianza opositora se disponían entregar hoy un documento a la Junta Central Electoral (JCE) en el que protestan por "la ola de violencia política" que sacude al país. Exigirán también que se dispongan "condiciones mínimas" para su participación en los comicios.

El candidato presidencial Silvestre Antonio Guzmán dijo que "personalmente" encabezaría la comisión de la alianza opositora "Acuerdo de Santiago" que llevaría su queja al máximo organismo electoral en el día de hoy.

Guzmán dijo que "protestaremos ante el organismo por las represiones y la violencia que ha desarrollado el partido oficial contra la oposición y exigiremos las condiciones mínimas para aceptar nuestra participación en los comicios".

El pasado domingo un joven de 18 años y una muchacha perdieron la vida y más de una veintena resultaron heridos de bala cuando una caravana supuestamente del partido oficial dispersó una manifestación política de varios millares de personas.

Pronostica la OMS que la viruela será erradicada

GINEBRA, SUIZA, 30 (AP).- La Organización Mundial de la Salud (OMS) pronosticó hoy que la viruela - la peor enfermedad epidémica que ha conocido la historia de la humanidad - quedará erradicada del planeta el próximo año.

A pesar de un brote reciente ocurrido en el Indostán, el director de la OMS, Dr. Halfdan Mahler de Dinamarca, anunció en rueda de prensa que confía en que 1975 será el año del último caso de viruela en el mundo".

Con ello el Dr. Mahler confirmó optimistas informes acerca de los progresos obtenidos en una campaña a escala mundial lanzada en 1967 contra la enfermedad - causante de más muertos en los últimos 3.000 años de la historia humana que todas las guerras juntas, según los historiadores.

Grupos de abnegados trabajadores de los servicios de salud han realizado una campaña descrita por el Dr. Mahler como el "primer milagro de la salud pública".

Admitió que "ciertas tareas no han sido concluidas aún" en varios países - entre ellos Bangladesh, Pakistan y Etiopía. Pero reiteró que la erradicación será completa el año antrante incluso en esas zonas, tradicionalmente problemáticas.

Puso de manifiesto que su confianza no ha sido socavada por recientes epidemias ocurridas el año pasado en la India, Pakistan y Bangladesh. El total de casos de viruela subió de 65.000 registrados en 1972 a 130.000 en 1973. Al comenzar la campaña hace siete años, el total era de 25 millones.

Perón afirmó que viajará a España en fecha próxima

MADRID, 30 (AP).- El Presidente argentino Juan D. Perón visitaría España en mayo para ser examinado por el urólogo barcelonés Antonio Puigvert, quien lo operó de próstata en 1964, informa hoy el diario madrileño "Pueblo".

Preguntado el profesor Puigvert sobre la salud de Perón dijo que según sus noticias de hace diez días, "Perón se encuentra perfectamente de salud. Cuando venga a España, vendrá a Barcelona a que le haga una visita de control. Pero no porque no esté bien, sino porque es habitual este tipo de examen en los postoperados".

El doctor Puigvert, según el periódico, añadió que la visita de Perón a España depende de los problemas de estado, "pero creo que sí, que vendrá pronto".

A M A V Potosí

CITACION

De acuerdo a disposiciones estatutarias, MUTUAL POTOSI cita a sus asociados para la realización de la ASAMBLEA ORDINARIA DE ASOCIADOS, que debe llevarse a cabo el día 3 de Mayo del año en curso a horas 17, en los salones del CLUB TENNIS BOLIVAR, para tratar específicamente los asuntos del ORDEN DEL DIA que indica el Estatuto de la MUTUAL AMAV POTOSI.

Fdo. Luis Zilvetti
Presidente

Potosí, 30 de abril de 1974

Nota.- Los Asociados deben asistir munidos de su Libreta de Ahorro.

CALDERA DE VAPOR
HORIZONTAL DE 120 HP

Se vende completamente nueva en pleno funcionamiento para combustible sólido o líquido con todos sus accesorios. Informes Teléfono 22918 Sr. Elías.

SE NECESITA

Local amplio para oficinas, preferentemente zona céntrica para trabajos financiados por el Banco Mundial y el Gobierno de Bolivia.

Mayores datos: Telfs. 50804 -20242 - 20521 - 28479 interno 901.

GRATIFICACION

Doy gratificación de $b. 1.500.- al Taxista o persona que proporcione informe sobre un toca-discos DUAL, 3 piezas grandes, y abrigos de hombre llevados la noche del 9 de abril o amanecer del 10, de la zona Miraflores, calle Estados Unidos y Panamá a otra parte. Reserva absoluta. informes a teléfonos 40124 y 62547.

CONTADOR

Se precisa Contador con titulo en provisión Nacional. Casilla 248-M.
Inutil presentarse sin Garantía.

BANCO DO BRASIL S.A. LA PAZ

LA INSTITUCION BANCARIA MAS GRANDE DE AMERICA LATINA
AL SERVICIO DEL DESARROLLO ECONOMICO DE BOLIVIA

Presenta su más fervoroso homenaje a la clase trabajadora Boliviana

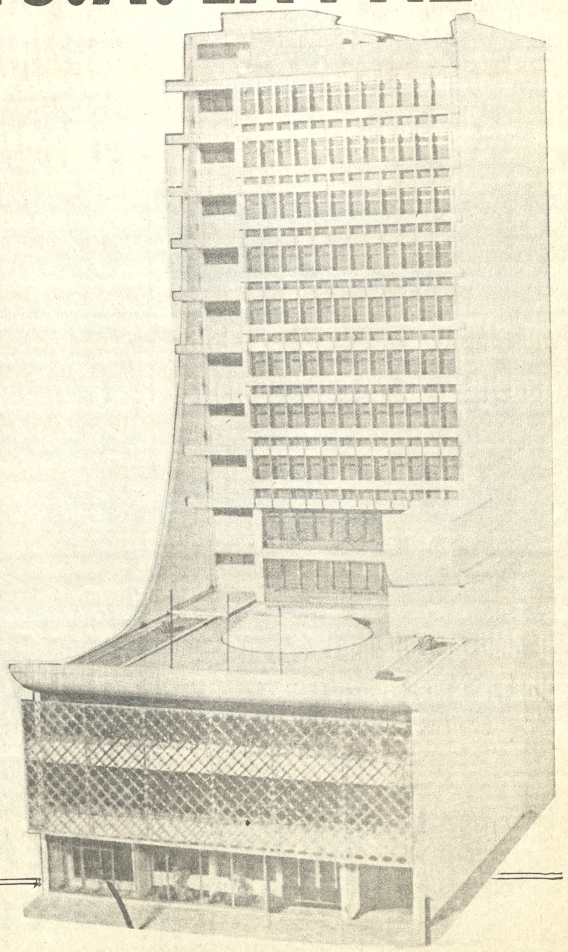

Av. Camacho 1336 - Casilla Correo Nº 1650 - Cables SATELAP - Telex BX 5232

Después de larga gestión de Comibol

Se logró que la William Harvey pague deuda de $us. 8 millones

La fundidora británica, William Harvey, a los 11 meses de su quiebra, se comprometió a pagar una deuda de 8 millones de dólares a la Corporación Minera de Bolivia, informó ayer el gerente general interino, Ing. Raúl Salazar.

La empresa inglesa pagará su deuda a Comibol en dos entregas.

Después de informar sobre el arreglo económico con William Harvey por la exportación de minerales de estaño de alta ley, el Ing. Salazar entregó ayer el siguiente comunicado oficial.

Como consecuencia de la liquidación voluntaria de operaciones de la fundición, William Harvey en junio de 1973, COMIBOL confrontó serias dificultades en el procesamiento de sus concentrados de estaño, ya que en el momento de suspensión de actividades la fundidora adeudaba a la Minería Boliviana alrededor de 8 millones de dólares por concepto de entrega de concentrados de estaño.

Los acreedores, entre los cuales COMIBOL, concurrió a la quiebra principal, tomaron los servicios de una consultoría jurídica internacional que, junto con el personal jurídico de la entidad estatal gestionaron durante varios meses el arreglo de la situación.

Los términos de arreglo del Convenio final correspondiente a la industria minera nacional, establecen el pago de 2.488.682,52 libras esterlinas que serán canceladas hasta el próximo 30 de noviembre, con garantía de un banco británico.

Esta larga y laboriosa gestión culminó el martes 30 de abril exitosamente con la firma del Convenio de Liquidación con Consolidated Tin Smelters y suscrito por el Presidente del Directorio y Ministro de Minería y Metalurgia, Ing. Raúl Lema Patiño, concluyendo de este modo una gestión iniciada por COMIBOL.

Venta de pinturas y esmaltes ha disminuido por el contrabando

La reunión sectorial de las empresas que elaboran pinturas y esmaltes, entre sus principales conclusiones ha declarado que el volumen de ventas se ha visto afectado por el contrabando.

El acta en conclusiones señala también que la producción en este sector se ha visto disminuida debido principalmente a la escasez de materias primas que ha originado un margen de demanda insatisfecha.

Otros de los problemas para la comercialización se deben a la disminución relativa de los margenes de protección arancelaria debido al alza de precios de productos acabados, asimismo, los precios de especulación en los países proveedores de materias primas ocasionan inestabilidad de precios de producto terminado.

Por otra parte, los fletes de transporte, principalmente internacionales, están sujetos a variaciones constantes y al libre criterio de las organizaciones de transporte. Asimismo, algunas vias de ingreso al país, se encuentra el problema de la capacidad de arrastre ferroviario que ocasiona demoras prolongadas en la recepción de materias primas y sugieren que el gobierno boliviano gestione ante el gobierno argentino, el libre tránsito rodoviario para transporte de carga.

Respecto al transporte interno, las organizaciones de transportistas ejercen un monopolio que dificulta la libre utilización del servicio, con la consiguiente demora en las distribuciones a los mercados del interior.

PROBLEMAS DE PRODUCCION

La reunión sectorial sobre pinturas y esmaltes, indica que como consecuencia de la crisis energética mundial y la sostenida elevación de precios en los países proveedores de materias primas para elaborar estos productos, el sector sufre graves alteraciones en sus programas de abastecimiento, lo que origina constantes elevaciones de los precios de sus productos finales, creando en consecuencia, un margen de demanda insatisfecha que es cubierta mediante similares importados principalmente vía contrabando.

Otro factor que condiciona y agrava esta situación, es el hecho de que las empresas proveedoras de materias primas, fijan precios diferenciales para su mercado interno y para exportación, imposibilitando la competencia de los productos nacionales frente a los importados.

Señalan los industriales en pinturas que existen posibilidades en el país para el abastecimiento de materias primas a este sector, que cuenta con maquinaria y equipo que no es utilizado a plena capacidad y no existen expectativas de ampliación debido a la estrechez del mercado interno.

De cada 1.000 abonados, 980 pagan su tarifa telefónica

El Sub-Gerente de Teléfonos Automáticos S.A., Ing. Hugo Buheco, en entrevista concedida a PRESENCIA, manifestó que de cada 1.000 abonados, 980 pagan su tarifa telefónica, porque están conscientes de que el nuevo sistema tarifario impuesto por TASA desde la segunda quincena de febrero, responde a las necesidades del servicio.

Agregó que las boletas de facturación del nuevo sistema tarifario están en las ventanillas de TASA y los abonados están respondiendo positivamente. "Gran parte de nuestros abonados -dijo- están controlando las llamadas efectuadas desde sus lineas telefónicas; cada cual se da la manera de efectuar este control. Son muy pocos los abonados que hasta ahora creen que realmente su línea telefónica no es bastante usada por su familia".

Los abonados -afirmó- no deben alarmarse por el número de llamadas extras, ya que los estudios efectuados con anterioridad, vale decir el año pasado, dieron como resultado que un abonado particular debe tener un excedente de llamadas que oscilen entre 150 y 200, número que está encuadrado dentro de los limites normales.

TELEFONOS MONEDEROS

Sobre la no instalación de teléfonos monederos en las diferentes zonas, establecimientos escolares comerciales e industriales, Buheco manifestó: "Tenemos infinidad de solicitudes para instalar esta clase de aparatos telefónicos para el uso público. TASA está proyectando un plan para el funcionamiento de ellos y una nueva modalidad en la administración de los teléfonos monederos. Creo -dijo- que en poco tiempo más se habrá solucionado su instalación.

ESPECULACION

Al referirse a la especulación que efectúan algunos abonados, quienes cobran sumas exageradas por el uso público de sus líneas, expresó que los técnicos de TASA están constantemente bloqueando las líneas de teléfonos comerciales y particulares que cobran $b. 1.- por llamada. Afirmó: "Actualmente, ya no tenemos ese problema y hemos logrado frenar la especulación de este servicio. El público también ha comprendido que no debe pagar más de 0.50 centavos por llamada contestada".

RECOMENDACIONES

El Ing. Hugo Buhezo finalizó haciendo algunas recomendaciones sobre el uso del teléfono.

El contador automático de llamadas, dijo, no marca cuando se llama a los siguientes números especiales: 104, 110, 113, 118 y 119, porque los mismos pertenecen al servicio gratuito que otorga TASA al público usuario. Pero las llamadas al Nº "117" - "Señorita Hora" es marcada por el contador; se hizo esta diferencia porque este servicio significa una comodidad para el usuario y no una necesidad.

Para efectuar una llamada, según dijo, hay que tomar en cuenta los siguientes aspectos:

-Memorizar y estar seguro del número que se va a discar.

-Discar con el dedo hasta llegar al tope y luego dejar que el disco regrese a la velocidad normal sin forzarlo. Lo contrario -dijo- significará que en muchos casos la llamada no entre al número deseado.

-El contador de llamadas sólo marca cuando el abonado requerido ha levantado el auricular.

En caso de lineas ocupadas o llamadas no completadas, no contador automático no marca la llamada.

Ministro García va a reunión andina sobre comunicaciones

El Ministro de Transportes y Comunicaciones, Ambrosio García, asistirá a una reunión que se celebrará en Cali (Colombia), entre el 4 y 7 de mayo, en la que se tratarán temas sobre las telecomunicaciones y servicios postales en las naciones del Grupo Andino.

Acompañarán al Ministro García, técnicos en materia postal y de telecomunicaciones.

En la citada reunión, según se informó ayer, se delineará una política común entre las naciones del Grupo Andino en materia de telecomunicaciones y servicios postales.

El temario de la reunión es el siguiente:

TELECOMUNICACIONES

1.- Formación de la Asociación de Empresas de Telecomunicaciones del Pacto Andino.

2. Mejor utilización del espectro radioeléctrico en el área.

3. Creación en el Area, del Registro de Especialistas en Telecomunicaciones.

4. Coordinación dentro del Area de los criterios sobre aspectos de telecomunicaciones para su presentación ante organismos internacionales.

5. Regulación y Normalización de los Servicios de Telecomunicaciones en el Area.

CORREOS

1.- Creación en cada uno de los países miembros del pacto sub-regional, de un Ente Autónomo descentralizado con autonomia administrativa y financiera para la administración postal.

2. Creación de un equipo postal integrado por los Jefes de las administraciones postales del Area en el seno del Consejo de Integración.

3. Emisión de una estampilla alusiva al Acuerdo de Cartagena.

4. Capacitación de los funcionarios de las administraciones nacionales.

5. Utilización preferencial de flotas aéreas y marítimas de los paises miembros para el intercambio de correos.

Copropietarios de edificio "La Paz"

Los dueños del edificio "La Paz" de esta ciudad han fundado recientemente la Junta de Copropietarios del inmueble y elegido a la siguiente directiva: Presidente, Roberto Staszeski Lucero; Secretario, Julio Butrón Mendoza; Tesorero, Humberto Lanza Quezada; Vocales: Gonzalo Oliva Sanjinés y Angel Ballivián Medina.

Se capacita a empleados del Ministerio de Agricultura

El lunes pasado se inauguraron cursos de capacitación técnica agropecuaria y administrativa, para los empleados del Ministerio de Asuntos Campesinos y Agropecuarios,en el Instituto Superior de Administración Pública.

En la ceremonia, hizo uso de la palabra, el director de ISAP, David Edelman, quien afirmó que no se podrá lograr el desarrollo integral del país, si previamente no se cuenta con los instrumentos aplicables para tal objetivo. Añadio que tampoco se podrá lograr un desarrollo socio-economico si la administración pública no se halla capacitada para emprender una etapa de progreso.

El señor Edelman manifestó que la calificación cuantitativa y cualitativa de los recursos humanos en el país es deficiente y una forma de dar solución a este problema es la capacitación y adiestramiento del funcionario público, a través de cursos que contribuyan de manera efectiva a una mejor función de la gestión administrativa estatal.

Por su parte, el Ministro Coronel Alberto Natusch Busch, dijo que en el actual proceso que se ha impuesto el gobierno nacionalista, se encuentra la transformación, de las instituciones públicas, para convertirlas en verdaderos instrumentos del desarrollo nacional. Aseveró que mandar y servir a la colectividad constituyen funciones de gobierno que requieren de mecanismos adecuados.

El Ministro de Asuntos Campesinos y Agropecuarios expresó que se encuentra satisfecho al inaugurar esta serie de cursos de capacitación administrativa para los funcionarios de su ministerio. Añadió: "Si bien la administración pública conforma el lado práctico del gobierno, esta depende en último análisis y fundamentalmente, de la personalidad y capacidad de sus actores, de modo de lograr cooperación en un esfuerzo común. En este sentido, el desarrollo del sector agropecuario requiere el concurso responsable de cada uno de sus funcionarios, como un aporte gravitante a los objetivos que buscamos, por cuanto solamente podremos activar las estructuras, cuando contemos con elementos que nos garanticen su eficiente funcionamiento".

Añadió, "En la época presente, la administración no es sólo saber organizar, delegar o coordinar. Exige conocimientos a veces muy especializados en una determinada materia, que permitan hacer de la función pública un mecanismo eficiente, que responda a las expectativa del pueblo. Estos cursos buscan, por consiguiente, capacitarles en materias que son afines a las tareas que les han sido encomendadas".

Al terminar su discurso, hizo conocer su agradecimiento al Instituto Superior de Administración Pública, por los esfuerzos que realiza en la capacitación de funcionarios del gobierno.

El Ministro de Defensa viaja mañana al Perú

Mañana viaja al Perú el Ministro de Defensa Nacional, Gral. Jaime P. Mendieta V. para representar a Bolivia en una reunión propiciada por los paises bolivarianos. El Ministro Mendieta permanecerá en la capital peruana hasta el viernes próximo, oportunidad en la cual, con sus colegas de Venezuela, Colombia y Ecuador y los delegados de Argentina y Chile, tomarán acuerdos para realzar los festejos del 150 aniversario de la Batalla de Ayacucho.

El Ministro Mendieta aprovechará su permanencia en Lima para cambiar ideas con jefes militares de otros paises en torno a la política reintegracionista del gobierno boliviano. En la actualidad el Ministro de Defensa es vicepresidente de la Comisión Marítima encargada de elaborar la linea política internacional del país.

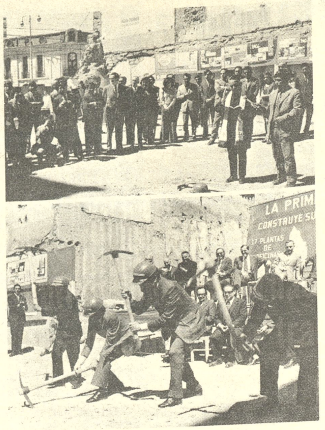

INICIACION DE OBRAS.- El sistema de Ahorro y Préstamo y de construcción del "La Primera", iniciaron ayer los trabajos de construcción del edificio propio de la institución. Monseñor Víctor Yépez Portugal fue el encargado de bendecir los terrenos donde se construirá el moderno edificio. Abajo, el Embajador de los Estados Unidos y otras personalidades dan los "picotazos" iniciales.

Se invertirá $us. 1.000.000 en el edificio "La Primera"

En la construcción del edificio propio de "La Primera", Mutual de Ahorro y préstamo para la Vivienda, se invertirá la suma de un millón de dólares.

El acto de inauguración de los trabajos se llevó a cabo ayer en el lugar donde será construido el moderno edificio, en la Av. Mariscal Santa Cruz esquina calle Colombia. Asistieron representantes del Ministerio de Urbanismo y Vivienda, el alcalde interino, Embajador de los Estados Unidos y ejecutivos del sistema Ahorro y Préstamo, además de otras personalidades especialmente invitadas.

EL EDIFICIO

Se trata de un edificio de 22 pisos, proyectado en un monoblock de forma rectangular, destinado íntegramente a oficinas. Contará con una planta sótano para estacionamiento de vehículos, planta zócalo, planta principal, mezzanine y primer piso, donde funcionarán las oficinas de "La Primera". Cuatro ascensores, extinguidores y servicios indispensables.

El financiamiento se realizará a través de tres instituciones: Asociación de Desarrollo de América Latina (ADELA) $us. 600.000; Banco Industrial, $us. 200.000; y, $us. 200.000, recursos propios de "La Primera".

La superficie total a construirse abarca de 10.493 metros cuadrados y el tiempo de ejecución de la obra será de 24 meses.

El presidente de la entidad, Oscar García Canseco, manifestó que la inauguración de los trabajos del edificio propio de "La Primera", significa un aporte más al desarrollo del país y al embellecimiento de la ciudad de La Paz, agregándose a ello, el corolario de 10 años de esfuerzo en procura de contribuir a la solución habitacional.

Señaló que durante este decenio "La Primera" se ha constituido en una garantía para la solución del problema habitacional que abarca tanto el sector público como el privado.

García Canseco, indicó que no obstante las dificultades que enfrenta tiene posibilidades de generar ahorro interno y contribuir con el mismo al desarrollo del país. Anunció poner en práctica el sistema propio de ahorro del pueblo que es el "Pasanaku" como un medio eficaz para intensificar el ahorro; asimismo, se establecerá una sucursal en el centro mismo de la actividad económica de los sectores de menores ingresos, como la Garita de Lima.

El Presidente de "La Primera", señaló que en los próximos 10 años generarán los recursos suficientes para tener un financiamiento propio.

Finalmente, expresó su agradecimiento al Supremo Gobierno, al Ministro de Urbanismo y Vivienda, Alcaldía de La Paz, USAID y otros, por el apoyo que han brindado a la institución y al sistema en general.

Los trabajos fueron inaugurados por el Embajador de los Estados Unidos y otras personalidades que fueron invitadas a dar el primer picotazo en el terreno donde se construirá el edificio.

En reconocimiento a la labor en favor de "La Primera", recibieron "La llave de la casa propia", Gerardo Tórrez, Miguel Tejada, Jaime Cajías, Emilio Calderón, Victor Romero.

Designaron al Gerente General a.i. para Banco Minero

Ayer en la tarde fue posesionado el Gerente General a.i. del Banco Minero de Bolivia, señor Victor Chambi Pérez. Lo posesionó el titular de ese cargo, José Antonio Arce Murillo, quién viaja con un permiso para someterse a un tratamiento médico.

En el mismo acto fueron posesionados el nuevo Gerente de Fomento y Crédito, Lic. Jaime Pareja S., y el Subgerente Financiero y Administrativo, Dr. Edgar San Martin.

Según el comunicado entregado en BAMIN, en la oportunidad el Dr. José Antonio Arce Murillo "informó al personal de las medidas tomadas en su gestión y de los resultados alcanzados en el aspecto financiero y administrativo". Indicó por otra parte, que se "había impreso una política (en el Banco) que de ninguna manera era de pelea sino de defensa de los intereses permanentes de la institución, y que si bien se tuvo que tomar algunas medidas dolorosas, éstas se justificaban en la misma supervivencia del Banco".

Investigan el origen del contrabando de vehículos

El Director General de Aduanas, Cnl. Hernán Castro Villazón, dijo ayer que se enviaron comisiones a zonas fronterizas para investigar el origen de la internación ilegal de vehículos al país.

Reiteró que su despacho tiene conocimiento de que se hallan comprometidos en ese tráfico ilícito funcionarios de la Aduana, Renta y Tránsito, pero que su competencia sólo le permite realizar investigaciones en las dependencias de la Aduana. "En las otras reparticiones nada puedo hacer, sino sugerir que los altos funcionarios ordenen una indagación profunda para sancionar a los culpables".

Informó que el primer dia de su campaña contra la internación ilegal de vehículos la Aduana logró capturar a más de 100, pero que muchos propietarios lograron recuperarlos exhibiendo una documentación en orden, mientras que en otros casos se prosigue con las averiguaciones.

"Esta cruzada contra el contrabando proseguirá mientras me encuentre a la cabeza de esta institución -dijo- pero no puedo determinar el tiempo exacto en que culminarán las investigaciones. Se precisa tiempo para descubrir a los culpables porque cada caso es delicado y complejo".

Explicó que el problema del tráfico ilegal de vehículos no es nuevo, que data de mucho tiempo, pero que últimamente se intensificó notablemente, razón por la que decidió iniciar la campaña para erradicar el contrabando.

PROTESTA CONTRA LOS "TURISTAS BOLIVIANOS"

El Director de Aduanas censuró a quienes utilizan libretas de circulación o certificados de turismo para introducir al país de contrabando vehículos y protestó contra algunos ciudadanos que "se aprovechan del documento para ese tráfico ilegal".

"Se da el caso -dijo- de que la mayor parte de aquellos que emplean este recurso no son precisamente extranjeros sino bolivianos que se hacen pasar por 'turistas' para beneficiarse con la validez de las libretas de circulación".

"Quiero aclarar -enfatizó- que mi protesta no va en contra de los verdaderos turistas que vienen a conocer nuestro país, para quienes se ofrece facilidades, sino contra los malos bolivianos y contra los funcionarios inmorales que los colaboran".

Continúa alto el precio del estaño

Sigue alto el precio del estaño. Las cotizaciones para los metales no ferrosos, quedaron así ayer en Londres y Nueva York.

NUEVA YORK, 30 (AP).- Precios de metales no ferrosos: **Cobre** 68.15-69.25 centavos la libra, Connecticut. **Plomo** 8.1/2 centavos la libra, Nueva York. **Zinc** 14 1/2-15 centavos la libra, San Luis. **ESTAÑO** 4.63 1/2 dólares la libra, Nueva York. **Oro** 169.55 Dólares la onza, Nueva York. **Plata estranjera** 5.780 Dólares la onza, Nueva York. **Mercurio** 265 dólares el frasco, nominal, Nueva York. **Antimonio**, 1,42 dólares la libra, Nueva York.

LONDRES, 30 (AP).- El cobre para entrega inmediata cerró a 1.346 ofrecido, 1.348 pedido; entrega futura 1.271 ofrecido, 1.275 pedido. Ventas 5.100 toneladas.

Entrega inmediata 4.005 ofrecido, 4.010 pedido; entrega futura 4.005 ofrecido, 4.010 pedido; entrega futura 4.005 ofrecido, 4.010 pedido. Ventas 485 toneladas.

Convocarán a exámenes de méritos para direcciones

La próxima semana oficialmente se convocará a exámenes de competencia y méritos para la provisión de cargos en los diferentes establecimientos educativos del país, que a la fecha se hallan sin direcciones o en su defecto dirigidas por personas que no reúnen las condiciones necesarias.

La información fue proporcionada por el Director General de Educación Prof. Julio Loayza Irahola, quien indicó además, que en la pruebas se tomarán una serie de datos que sirvan posteriormente para designar directores de establecimientos educativos a personas que realmente lo merezcan. Con este sistema también se enviaron circulares al interior de la República para que en un plazo corto envíen listas de las escuelas cuyas direcciones se hallan acéfalas.

Loayza agregó que también en las dependencias del ministerio se ha establecido este sistema de reordenamiento tanto a nivel técnico como educativo. Indicó también que se convocará a estas pruebas de suficiencia atendiendo a pedidos hechos por federaciones departamentales de maestros, de los estudiantes y en cumplimiento a la resolución ministerial que se dictó el 25 de pasado mes de abril.

Luego como información de interés dijo que en la ciudad de Trinidad, el Ministerio de Educación ha creado el primer 'Centro de Educación Media' destinado a los adultos (CEMA) o denominado también estudio de bachillerato por madurez.

SUBSECRETARIO VIAJA A MEXICO

Atendiendo a una invitación efectuada por un organismo educativo dependiente del Gobierno de Alemania Federal, el Sub-Secretario de Educación Rural, Eduardo Lezana Lezana viajó a México para asistir a un seminario de líderes de Educación Rural. El cual tendrá una duración de veinte días.

Posteriormente la autoridad educativa, de retorno a nuestro país, visitará Costa Rica, con el fin especialmente invitado para dictar una conferencia sobre educación rural.

Empresas estatales no consumen productos plásticos nacionales

La reunión sectorial de industrias de plásticos, entre sus principales conclusiones, ha detectado que las empresas estatales y para-estatales, no consumen productos o materiales elaborados por este sector.

Se afirma que existe una renuncia sistemática al consumo de estos productos, particularmente de aquellos orientados al uso en obras civiles, algunos insumos para la mineria y el sector agropecuario, contraviniendo las disposiciones vigentes que obligan al consumo de manufacturas nacionales.

Los industriales en plásticos explicaron que, desde el punto de vista sectorial, los problemas de comercialización tienen distinto grado de intensidad, en función de los productos y las empresas.

Explicaron que otro de los factores que impide la comercialización de estos productos es la duplicación de impuestos nacionales y municipales, además de aquellos que arbitrariamente se implantan al libre tránsito de mercaderías dentro del territorio, elevando los precios a nivel de consumidor, en clara desventaja con la importación ilegal que no paga impuestos en el proceso de comercialización ni en ninguna de las etapas de producción.

Otro aspecto importante es el relativo a los medios de transportes internacional e interno. En el primer caso, los reajustes en los puertos del Pacífico, no guardan proporción con la estructura de costos vigente; por otra parte los sistemas de transporte interno, están sujetos al comal arbitrario de los tarifarios de transportistas, quienes han sus tarifas sin tener en cuenta factores de volumen de transporte, regularidad de carga y otros.

Señalan que ante la inminente participación de este sector en el proceso de integración subregional que se declarará con la programación del sector petroquímico, conviene recomendar al sector público la necesidad de incentivar todos los esfuerzos tendientes a concretar exportaciones. En este sentido, dicen, debe facilitarse en el cumplimiento de los incentivos que otorga el "drawback" (devolución de derechos aduaneros por insumos importados que deben ser exportados ya elaborados) y no sólo deben eliminarse los impuestos a la exportación, sino crearse incentivos fiscales, particularmente para la exportación de productos manufacturados.

Los industriales reiteran la necesidad que las negociaciones en el Grupo Andino que tengan directa relación con el sector plásticos, deben ser transmitidas oportunamente, asimismo, deben desarrollarse reuniones similares con la finalidad de realizar estudios pormenorizados de sus problemas

Cotizaciones internacionales de los productos no tradicionales

Fecha	Productos	Mercado	Unidad	Precio	Entrega
17-4-74	Café suaves	O.I.C.	Ctvs. $us./Lb.	0.81	
18-4-74	Café arábigos	O.I.C.	"	0.79	
18-4-74	Café otros suaves	O.I.C.	"	0.6975	
18-4-74	Café robustos	O.I.C.	"	0.6418	
19-4-74	Algodón	New York	Ctv. $us./Lb.	0.6770	Contrato 1 Mayo
19-4-74	Azúcar	"	"	0.2350	Disponible
19-4-74	Azúcar	"	"	0.2380	Mayo
19-4-74	Trigo	Chicago	$us./Bushel	4.12	Mayo
19-4-74	Maiz	"	"	2.68	"
19-4-74	Avena	"	"	1.26	"
19-4-74	Centeno	"	"	2.553/4	"
19-4-74	Cebada	"	"	2.75-1/2	"
19-4-74	Cacao	"	£/T.M.	94.75	"
19-4-74	Cacao	Londres	£/T.M.	957.-	"
19-4-74	Azúcar	"	"	239.50	"
22-4-74	Algodón	New York	Ctv./$us. Lb.	0.61	Contrato 1 Jun. Dis
22-4-74	Cacao	"	"	0.93	Mayo
22-4-74	Azúcar	Londres	£/T.M. Florines Holandeses/100kgs.	240.-	"
22-4-74	Aceite de Soya	"	$us./T.M.	197.-	"
22-4-74	Aceite de Girasol	"	"	915.-	Disponible
22-4-74	Granos de Soya	"	"	237.-	Julio
22-4-74	Azúcar	New York	Ctv./$us.Lb.	0.245	Disponible
22-4-74	Café Brasilero	Sao Paulo	"	0.66	Abril
23-4-74	Cacao	New York	"	0.9295	Mayo
23-4-74	Azúcar	Londres	L:T.M.	205.50	"
23-4-74	Grano de Soya	Chicago	$us./Bushel	5.56	"
23-4-74	Grano de Lino	"	"	9.74	"
23-4-74	Trigo	"	"	4.08	"
23-4-74	Grano de Lino	"	"		
23-4-74	Maiz	"	"	2.70	"
23-4-74	Avena	Chicago	$us./bushel	1.56	"
	Centeno	"	"	2.51	"
	Cebada	"	"	2.75	"
	Algodón	New York	Ctv. $us./lb.	0.6850	Junio
	Azúcar	New York	"	0.2110	Mayo
24-4-74	Aceite de Girasol	Londres	$us. T.M. Florines Holandeses/100	940.-	Disponible
	Granos de Lino	£/T.M. LD.	Kilogramos LM	195.-	Disponible
	Trigo	Chicago	$us./bushel	238.-	Julio
	Maiz	"	$us./bushel	4.09	Mayo
	Avena	"	$us./bushel	2.71	"
	Centeno	"	$us./bushel	1.29	"
	Cebada	"	$us./bushel	2.52	"
	Cacao	New York	Ctv.$us./lb.	2.75	"
	Azúcar	"	Ctv.$us.Lb.	0.9110	"
	Algodón	"	Ctv.$us./Lb.	0.2194	"
	Cacao	Londres	£.T.M.	0.6750	"
25-4-74	Cacao	"	£.T.M.	914.-	"
25-4-74	Cacao	"	£.T.M.	911.-	"
	Aceite de Soya	"	£.T.M. Florines Holandeses/100	911.-	"
	Aceite de Girasol	"	Kilogramos	189.-	"
	Grano de Soya	"	$us. T.M.	935.-	"
	Cacao	"	$us. T.M.	230.-	Junio
26/4/74			£.T.M.	920.-	Mayo
	Azúcar	"	£.T.M.	232.-	Disponible
	Café	New York	Ctv.$us.Lb.	0.67	Mayo

La Paz, 26 de abril de 1974

Fue nombrado nuevo Alcalde de Trinidad

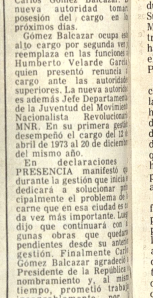

Por disposición del Ministerio del Interior, Cnl. Juan Pereda Asbún, fue nombrado ayer el nuevo Alcalde Municipal para la ciudad de Trinidad el señor Carlos Gómez Balcázar. La nueva autoridad tomará posesión del cargo en los próximos días.

Gómez Balcazar ocupa este alto cargo en reemplazo de Humberto Velarde Gutiérrez quien presentara renuncia al cargo ante las autoridades superiores. La nueva autoridad además Jefe Departamental de la Juventud del Movimiento Nacionalista Revolucionario MNR. En su primera gestión desempeñó el cargo del 12 de abril de 1973 al 20 de diciembre del mismo año.

En declaraciones a PRESENCIA manifestó que durante la gestión que inicia se dedicará a solucionar principalmente el problema de la carne que en esa ciudad es en la vez más importante. Igualmente dijo que continuará con algunas obras que quedaron pendientes desde su anterior gestión. Finalmente Carlos Gómez Balcazar agradeció al Presidente de la República por su nombramiento y, al mismo tiempo, prometió trabajar incansablemente por la superación de la capital del Departamento del Beni.

Mineros de Siglo XX se oponen a venta del gas

Los trabajadores del distrito minero de Siglo XX, a tiempo de condenar el contrato de venta de gas suscrito con el Brasil, se oponen a esa operación comercial y exigen la revocatoria, porque, dicen, "constituye un grave atentado a la enajenación de nuestros recursos naturales".

El Sindicato de Trabajadores Mineros de Siglo XX, después de exponer consideraciones sobre la firma de este contrato, dice: "Hablando del convenio y su aplicación, podemos decir que la venta de 240 millones de pies cúbicos de gas diario, al Brasil por espacio de 20 años significa abrir una válvula sin control para el escape del gas en gran escala de nuestro país. Mientras Bolivia entregará millones de pies cúbicos, los yacimientos de manganeso y hierro del Mutún serán privados de una importante fuente energética sin igual, en el futuro, serán sólo una montaña de hierro sin vida, sin perspectiva. Es decir que cuando el gas se acabe en Bolivia, no podremos disponer de fuente de energía para fundir e incrementar nuestra industria siderometalúrgica y, veremos obligados a comprar gas de otros países, puesto que no tenemos carbón de piedra para generar la fuerza de la industria nacional.

Agregan: "La historia del desarrollo de la sociedad humana prueba que, cuando más considerables son reservas energéticas de un país y cuanto más cantidad de energía se consume en la sociedad, es más elevado el desarrollo económico-social de los hombres que habitan en ese país. Por lo tanto trabajadores no son enemigos del desarrollo económico de nuestro país, pero si actuamos de acuerdo a los intereses del pueblo, sobre todo lo que se relaciona con la soberanía de promover la creación de industrias básicas que se constituyen en los soportes del futuro desarrollo nacional e independiente".

El documento del Sindicato de Trabajadores de Siglo XX contiene fuertes críticas a la política del gobierno del General Banzer, en relación a la exportación del contrato de venta de gas al Brasil. Añaden: "los trabajadores mineros de Siglo XX condenamos el contrato de venta y antipatriótico del gas natural con el sub-imperialismo brasileño y exigimos una revocatoria por constituir un grave atentado y enajenación de nuestros recursos y riquezas naturales". Declaramos que los trabajadores mineros entendemos que por desarrollo económico e industrialización como metas de los aspectos más importantes para la liberación de nuestro pueblo, pues sólo ello ayudará a acabar con nuestra dependencia del imperialismo, a mejorar las condiciones de vida de la población y a elevar la productividad del trabajo social.

En Quechisla se instalará nueva planta de bismuto

Bolivia se dispone a dar otro paso importante en su industria metalúrgica, con la instalación de una refinería de bismuto en el distrito minero de Quechisla, que complementará a la fundición ya existente.

El anuncio de la instalación de refinería, con capacidad para la producción de dos y media toneladas diarias de metal, se hizo en la ciudad de Oruro, por parte de la empresa estatal y comercializado el metal a nombre de la institución nacional.

La instalación de la refinería, demandará a Comibol una inversión de 500 mil dólares. La fundición, ya en funcionamiento desde enero de 1972, costó 1.200.000 dólares.

El funcionamiento de la fundición y la refinería permitirá a Comibol incrementar su influencia en el mercado internacional del bismuto, además de disponer de la mayor reserva de esa materia prima en el mundo.

En cumplimiento de las estipulaciones del contrato suscrito en 1968 con la compañía belga, Pudreries Reunies Belgique, la tecnología del proceso de fundición de bismuto pasarán a propiedad de Comibol. Entre tanto, progresivamente, la empresa nacional irá comercializando por su cuenta mayores volúmenes de metal.

La información fue difundida ayer por el Gerente General interino de Comibol, Ing. Hugo Salazar y por el director de la institución, René Ruiz Gonzales.

Gobierno puso en libertad a 71 detenidos políticos

-Otros 16 pasarán a la justicia ordinaria -

El Ministerio del Interior puso anoche en libertad a setenta y un presos políticos, de los cuales seis fueron excarcelados por orden expresa del Presidente de la República, Gral. Hugo Banzer Suárez. Estos seis últimos son trabajadores fabriles, a quienes el Presidente Banzer, cumpliendo un ofrecimiento hecho a dirigentes de ese sector laboral, concedió la libertad. Los otros diecisiete detenidos serán puestos a disposición de la justicia ordinaria.

La concesión de la libertad en favor de trabajadores fabriles, según destacó el Ministerio del Interior, ha sido hecha como homenaje al Día del Trabajo, que se celebra hoy.

La lista de los detenidos puestos anoche en libertad, es la siguiente:

RELACION NOMINAL DE POLITICOS DETENIDOS QUE A LA FECHA SON PUESTOS EN LIBERTAD.

1.- Cirilo Checa Agostopa; 2.- Felipe Orellana Rivera; 3.- Ricardo Millán de la Oliva; 4.- Celso Vallejos Rodríguez; 5.- Eufronio Amurrio Olmos; 6.- Tomás A. Rivamontán F.; 7.- Alfredo Alaniz Salazar; 8.- Luis Camacho Murillo; 9.- Rufo Dávalos de Ferrufino; 10.- Cosme Johnny Marquez Poveda; 11.- Miguel Sierra Terceros; 12.- Juan Vargas Velasquez; 13.- Pedro Montecinos Gómez; 14.- José R. Aguilar de la Torre; 15.- Pedro Nova Mamani; 16.- Pedro Vélez Gallo; 17.- Pedro Claver Mamani; 18.- Florio Sanga Flores; 19.- Humberto Palacios Nava; 20.- Alfredo Guzmán Paniagua; 21.- Arturo Santa María Vaca; 22.- Roberto Armella Gutiérrez; 23.- Celestino Castro Paredes; 24.- Fernando Ruiz Barrenechea; 25.- Jaime Ramón Nattes; 26.- Eduardo Ordoñez Ordoñez; 27.- José Kohn Menacho; 28.- Loyola Guzmán Lara; 29.- Antonio Santa Quenta Nina; 30.- Carlos Bohrt Iraola; 31.- Ernesto Camacho Camacho; 32.- Mary Muñoz Arana; 33.- Jorge Urquieta Saucedo; 34.- Franz Bejarano Arce; 35.- Lidio Caballero Vega; 36.- Alejandro Luján Veizaga; 37.- Juan Alcala Duarte; 38.- Alfonso Castro Bozo; 39.- Carmelo Barrero Ramos; 40.- Gerardo H. Pantoja Valdez; 41.- Miguel Paniagua Ballesteros; 42.- Luis Millan Uriarte; 43.- Manuel Mamani Mamani; 44.- Pedro Ramos Ramos; 45.- Felipe Alvarez Yampara; 46.- Enrique Sánchez Gamarra; 47.- Moisés Cachi Mamani; 48.- Avelino Huanca Balboa; 49.- Blas Apaza Apaza; 50.- Marcelino Condori Gutiérrez; 51.- Marcial Cachi Mamani; 52.- Vicente Flores Suco; 53.- Roberto Soria Galvarro Silva; 54.- Roberto Choque Flores; 55.- José Bautista Medina; 56.- Pablo Luna Ruiz; 57.- Jorge Vega Marquez; 58.- Esteban Mamani Luque; 59.- Manuel Mamani Luque; 60.- Juan Luque Mamani; 61.- José Caetano Frias (Oruro); 62.- Antonio Jimenez Ramos; 63.- Jorge Colodro; 64.- Gustavo Calero; 65.- Jorge Jaime Jimenez.-

PASAN A DISPOSICION DE LA JUSTICIA ORDINARIA.

66.- Jorge Jurado Huanca; 67.- Serafín Sarmiento Condarco; 68.- Freddy Márquez del Río; 69.- Máximo Montenegro F.; 70.- Alberto Montaño Herrera; 71.- José Castellón; 72.- Antonio Rodriguez Gonzales; 73.- Mario Torrez Clavijo; 74.- Ricardo Dziud Crespo; 75.- Luis Arturo Zegada; 76.- Carmelo Aragón Llanos; 77.- René Trigo Sánchez; 78.- Humberto Montecinos Ticona; 79.- Guillermo Rojas Martinez; 80.- Carlos Román Fuentes; 81.- Miguel Yujra Choquehuanca.

PUESTOS EN LIBERTAD POR ORDEN EXPRESA SEÑOR PRESIDENTE DE LA REPUBLICA.

1.- José Riguera; 2.- Francisco Arias; 3.- Dionisio Fernández;; 4.- José León; 5.- Fernando Claure; 6.- Max Toro.- La Paz, 30 de abril de 1974.

Mañana se concretará la compra de Jet para el LAB

Mañana será concretada en La Paz la operación de compra venta de un Boeing Jet 727 para el Lloyd Aéreo Boliviano, se informó en el Ministerio de Transportes y Comunicaciones.

Entre tanto, viajó a Dallas (Estados Unidos) un grupo de técnicos y tripulantes para recoger la nave y transportarla hasta el pais.

En el Ministerio de Transportes, se dijo que el proceso de negociaciones con la Trans International Airlines, está debidamente supervisada por las autoridades superiores del Gobierno.

No pudo concretarse en las últimas horas la suscripción del documento final de compra-venta, debido a que se tuvieron que introducir algunas modificaciones de forma en el convenio de transferencia y llenar ciertos requisitos obligatorios en este tipo de operaciones.

Un vocero del Ministerio de Transportes dijo que el nuevo Jet llegará al país a mediados del próximo mes, para después ser incorporado a la flota del LAB.

REPRESENTANTE DE TIA

Consultado el Viceprisidente Contralor de Trans International Airlines, James H. Malone, sobre las negociaciones que están a punto de concluir con el Lloyd Aéreo Boliviano, dijo la compañía norteamericana nunca ofreció al LAB tres aviones, sino que desde que se establecieron los contactos formales se conversó sobre el Boeing Jet 727-C que está en Dallas.

"En nuestro telex del 30 de enero de 1974 dijo Malone- tres sistemas de empuje en reverso para Boeing 727 y no tres aviones adicionales."

El representante de TIA dijo que el primer contacto con el LAB, se produjo a través de un telex del pasado 17 de enero.

El avión será vendido al LAB en 4.100.000 dólares, incluyendo un lote de repuestos y el reajuste de turbinas.

DECRETO

Se esperaba hasta anoche la aprobación del Decreto Supremo, a través del cual se aprueba el contrato de crédito con TIA y se otorga la carta de crédito del Banco Central de Bolivia.

El avión se comprará en pagos a realizarse en 90 dias. El LAB a tiempo de suscribir el contrato, entregará a TIA 1.100.000 dólares.

Desde el lunes se encuentra en La Paz, para ultimar los detalles del contrato James H. Malone y la abogado de TIA Maryellen Cattani.

EXITO EN VACUNACION.- Alrededor de unos 30 mil niños fueron vacunados ayer contra la poliomielitis, lo que anticipadamente fue calificado como un exito por las autoridades sanitarias y una demostración de responsabilidad de los padres de familia y de personas e instituciones de buena voluntad que cooperaron decididamente para que los niños puedan acudir a los puestos de atención.

La labor vacunadora se efectuó durante una jornada ininterrumpida de ocho horas y media y desde cualquier punto de notoria la movilización de los padres de familia para cumplir con el deber de garantizar la salud de sus niños, lo que hizo decir a los dirigentes de la Unidad Sanitaria de La Paz, doctores Freddy Calderón y Joaquin Salcedo Cuellar, que los esfuerzos no resultaron vanos y que constituia una buena leccion para las demás comunidades del pais.

Destacó la buena organización de la campaña y el esmero de quienes participaron por hacer bien las cosas. El público formó filas ordenadas, especialmente en los sectores populares, donde se registraron las mayores afluencias y que fueron atendidas con presteza.

Los primeros cómputos dieron hasta anoche 48.427 niños vacunados, sin contabilizar los 14 puestos de la zona S, por lo que se estima que el total pudiera alcanzar a los 50 mil, que en relación a los 42 mil del año pasado demuestra un notorio repunte de garantía para la salud de la niñez de esta ciudad.

Las fotografías muestran varios aspectos de la labor realizada en varios puestos que visitó PRESENCIA.

Finalizó investigación del CNES en la Universidad José Ballivián

TRINIDAD, 30 (PRESENCIA).- Después de un trabajo arduo, al decir del Cnl. Antonio Zelaya, durante cinco días de haber tenido charlas y declaraciones y después de la consulta con las diferentes instituciones de la localidad, entre las que está el Comité Cívico del Beni, la comisión ha hecho conocer la "resolución del Consejo Nacional de Educación Superior", entre cuyos considerandos, manifiesta que, "escuchadas las partes denunciantes, así como las autoridades universitarias y otras instituciones que se apersonaron a exponer sus puntos de vista y reclamos, aparte del análisis de antecedentes, se ha procedido a la exposición de la resuelto, que contempla: por el folder que en fs. se adjunta, está comprobado que por escritura pública (7) de 26 noviembre de 1972 suscrita entre el Sr. Rector de la UJGJB, Dr. Manfredo Moreno Chávez y el Sr. Luis Añez Alvarez, con intervención del Contralor Departamental, Ramón Oniaba Llanos, se concedió al nombrado señor Añez Alvarez, el derecho de impuesto por extracción de ganado bovino en pie a los departamentos de Santa Cruz y Cochabamba, según Resolución Rectoral N° 3/72 por el lapso de tres meses, prorrogable a un año, sin el lleno del requisito de licitación y/o convocatoria a propuesta, en razón a la subida cuantía y pagando al adjudicatario el porcentaje del 10% anual la ley solo permite el 10%. Igualmente, de otras fotocopias, constan otros pagos y alteración de documentos que deben ser tenidos en cuenta e involucrados para fines legales. 2.- Por los fundamentos expuestos en el anterior punto, dice, el Contralor, que estos antecedentes pasen a conocimiento del Contralor Departamental, para que se amplia con lo prescrito por la ley y los decretos supremos 3773 de 24 de junio de 1954 y 3964 de 17.55 con referencia al nombrado Rector, su ex-director de finanzas y otros que resultaren culpables seg. la ley fundamental de la Universidad Boliviana en su art. 39 inc. 2. Acreditado, además, la renuncia del Lic. Edwin Bause.

Se establece también, que la Universidad benjana "sólo tiene inventarios valorados incompletos, (1972 y parte de 1974) faltando por 1973", pidiendo la cominatoria para que se cumpla esta parte en un término de 30 días. La reorganización de la Maestranza y su inmediata auditoria, es otra de las resoluciones por cuanto el Jefe de maestranza es empleado a tiempo completo y fue denunciado de que efectúa algunos trabajos particulares.

En cuando a Radio "Ibare", de propiedad de la Universidad, especifica: "Siendo ilegal la existencia de emisoras de Radio "Ibare", por personas ajenas a la Universidad, se dispone que esta recoja de sus actuales tenedores, para fines de extensión cultural o para ser alquilada".

Reorganización y reglamentación de las Granjas Pilotos que tiene la Universidad y el destino de una de las movilidades de su propiedad para la clínica ambulatoria, asi como el de mejorar las comodidades de otra movilidad para el transporte de los estudiantes de la ciudad hasta las instalaciones de la casa superior de estudios.

En lo académico, entre otras cosas, han resuelto: "José Ballivián", pues, el Dr. Mario Landivar, aunque reticente en su atención a la prensa, hizo saber de una posible reunión de administradores de las diferentes universidades del país, para solucionar muchos de los puntos planteados por la situación económica que presentan, encuentro que podría verificarse en el mes de junio.

Dadas las circunstancias que han llevado a tomar medidas extremas en el movimiento universitario beniano, el proceso continuará según lo determinan las autoridades superiores, pues en uno de los últimos puntos termina: "En cuanto a los otros extremos y aspectos académicos, éstos serán analizados y resueltos en vista de la auditoría académica que se ha ordenado efectuar en la próxima semana, por el auditor del Consejo".

Se espera que las conclusiones han de poder superar la situación crisis, han resuelto "José Ballivián", pues, el Dr. Mario Landivar, aunque reticente en su atención a la prensa, hizo saber de una posible reunión de administradores de las diferentes universidades del país, para solucionar muchos de los puntos planteados por la situación económica que presentan, encuentro que podría verificarse en el mes de junio.

Mensaje de Justicia y Paz a trabajadores del país

La Comisión de Justicia y Paz, con motivo de celebrarse el Día del Trabajo, emitió ayer el siguiente mensaje:

Comisión Boliviana "JUSTICIA Y PAZ" quiere en este Día Primero de Mayo felicitar a la clase trabajadora por sus históricas conquistas, fruto de dura lucha y de sacrificios continuos, y les desea nuevos triunfos en sus legítimas reivindicaciones sociales y económicas y una participación plena en las grandes decisiones que comprometen el futuro del pueblo boliviano.

Deseamos para los trabajadores en estos momentos una verdadera tregua política que supone de parte del Gobierno el cese de toda persecución a sus legítimos líderes y a sus organizaciones. Tregua que también implica una amnistía irrestricta para aquellos dirigentes obreros y campesinos encarcelados o exiliados por haber defendido sus justos derechos. Suponen por último que la clase obrera no sea arbitrariamente marginada de la grandes decisiones que determinan el futuro del país.

Deseamos una verdadera paz social que para ser auténtica ha de construirse en el respeto de las leyes laborales y dentro del Espíritu de la Constitución Política del Estado lo que implica como primer paso una pronta constitucionalización del país.

Deseamos finalmente para la clase obrera que sus fuentes de trabajo no se vean limitadas a causa de una política inmediatista que tiende más a conseguir un beneficio momentáneo que a construir la infraestructura necesaria que impulse un auténtico desarrollo armónico basado en los grandes recursos naturales del país. Estaria muy lejos de un verdadero nacionalismo el disponer de las riquezas nacionales sin la consulta y la aprobación expresa de los que constituyen la mayoria del pueblo y el impulso humano de todo desarrollo.

La Paz 1º de Mayo de 1974
COMISION BOLIVIANA DE JUSTICIA Y PAZ

Salutaciones al 1º de Mayo

Trabajadores piden unidad, respeto a libertad sindical y vigencia de COB

Dirigentes de las principales organizaciones sindicales del país en documentos de homenaje al 1ro. de Mayo, día mundial del trabajador, expresan la necesidad de mantener la unidad del movimiento obrero, pidiendo libertad sindical y la plena vigencia de la Central Obrera Boliviana.

FABRILES

Los miembros de la Federación de Trabajadores Fabriles de La Paz afirman que "En el cuadro dramático en que vivimos, somos los trabajadores los que sufrimos las consecuencias. Para acallar el hambre se dictan medidas de todo orden, ajenas al crecimiento social y económico que redundan en beneficio de los grupos oligárquicos, con el sudor y sacrificio de la clase trabajadora". Advierten a sus afiliados de no hacer caso a conocidos traficantes del sindicalismo, quienes sirven a intereses políticos. Comunican que ese organismo encabezará la "Marcha de Unidad del Proletariado Boliviano", e invitan a otras organizaciones a asistir a ese acto. Señalan por otro lado que combatirán todas las maniobras de quienes tienen la misión de dividir al movimiento obrero.

FERROVIARIOS

Los dirigentes de la Federación Departamental de Ferroviarios dicen: "Nunca como ahora se precisa la unidad, no solamente por la mera unidad, sino para superar y trabajar por conquistar mayores beneficios para los trabajadores, nunca como ahora el país tuvo tantos y mayores ingresos económicos debido a la exportación de minerales, petróleo, algodón, madera y otros, cuyos precios se han multiplicado, pero tampoco como ahora los trabajadores nos debatimos en la miseria. Tal parece que la bonanza es para unos pocos privilegiados y la pobreza y hambre son generales". Invocan a la unidad en torno a la Central Obrera y piden que todos los obreros se dediguen al fortalecimiento de sus fuentes de trabajo para obtener mejores condiciones de vida.

CONSTRUCTORES

Por su parte, la Confederación Sindical de Trabajadores en Construcciones rinden su homenaje a los mártires de Chicago. Piden que "En base al principio soberano que existe, las organizaciones sindicales piden la comprensión y el diálogo con cuyos fines se podrá conseguir la vigencia de la Central Obrera Boliviana, nuestro máximo organismo laboral puesto al servicio de la clase trabajadora, al margen de sectarismos políticos y surgido por la voluntad del asalariado. También rinden su homenaje a todos los trabajadores que ofrendaron sus vidas por obtener mejores condiciones para los obreros.

GRAFICOS

El Sindicato Gráfico de La Paz expresa que en este Primero de Mayo hace presente su saludo revolucionario al trabajador gráfico y "llama a todos los trabajadores de Bolivia, en todos sus sectores, a reafirmar su voluntad de lucha para revitalizar el movimiento obrero nacional para lograr mejoramiento de las condiciones económicas, sociales y políticas del país, deprimidas en la actualidad". Comunican que en su sede social, después de asistir a la marcha de unidad, se realizará una sesión de honor.

CAMINEROS

La Federación Sindical de Trabajadores del Servicio Nacional de Caminos, rinde su homenaje a los mártires de Chicago. Agregan: "Ensalsamos las glorias escritas por las organizaciones sindicales del país, en este Iro. de Mayo y saludo a todos los compañeros trabajadores de Bolivia". Pide que se geste la unidad de la clase obrera para formar una fuerza indestructible.

CAMPESINOS

La Federación Departamental de Trabajadores Campesinos de La Paz, saluda a todos los campesinos y lo hace extensivo a "los hermanos trabajadores de las minas, fabriles, ferroviarios" y pide que se siga trabajando por la unidad del pueblo boliviano para conseguir la salida al mar.

(Pasa a la página 12)

El jefe liberal disertará sobre problema del mar

El Jefe del Partido Liberal, Eduardo Montes y Montes, ofrecerá una disertación para abordar el tema marítimo bajo el título "Acotaciones al problema del mar y a la Declaración de Cochabamba". La conferencia se realizará mañana jueves, a las 19 horas, en el Club de La Paz y estará auspiciada por el Comité Nacional del Partido Liberal.

No subirán los precios de alimentos balanceados

El Subsecretario de Industrias e Integración, Juan Pereira Fiorilo, informó que no serán elevados los precios de los alimentos balanceados que son utilizados en la avicultura.

Señaló que su aumento determinaria un incremento en el precio de la carne de pollos y huevos que no acepta el Ministerio de Industria, Comercio y Turismo.

Indicó que se ha solicitado cotizaciones de soya en grano y tortas a la Argentina, Brasil y Paraguay, para importar, en último caso, esos productos y con ello impedir un nuevo aumento en el precio de los productos avícolas y garantizar de esta manera los intereses del consumidor.

Pereira Fiorilo informó que se encuentra en la ciudad de Santa Cruz la comisión encargada de examinar los costos de la producción de soya en esa región y que en la actualidad se mantiene el precio de $b. 160.- por quintal, precio que resulta superior al actual existente en el mercado internacional.

Expresó que "a pedido de los avicultores se ha solicitado al Ministerio de Asuntos Campesinos y Agropecuarios, que estudie la posibilidad de promover el cultivo de ultramuz en la región de los valles y el altiplano para substituir a la soya como fuente de proteínas en los alimentos balanceados.

INDUSTRIA DEL CUERO.

Por otra parte, el Subsecretario Pereira Fiorilo, anunció que se ha solicitado a organismos internacionales la posibilidad de que envíen expertos que asesoren a las industrias en cuero del país, debido al fracaso de la tecnología utilizada por las curtiembres nacionales para aprovechar los cueros de capihuara y taiteti (chancho de monte).

Asimismo, se está invitando a inversionistas extranjeros para que se instalen en Bolivia y llevar a cabo el aprovechamiento de cueros de llama y alpaca, con la finalidad de fabricar gamuza que se podria convertir en valiosa fuente de exportaciones.

Concluyeron sesiones de información y consulta sobre codificación civil

Finalizaron ayer las sesiones de consulta e información que durante dos días propició la Subsecretaria de Justicia del Ministerio del Interior sobre los trabajos que hasta el presente han realizado las comisiones elaboradoras del Código y del Procedimiento Civil.

Miembros de ambas comisiones tuvieron a su cargo la explicación de los temas hasta ahora elaborados, indicando que fueron realizados dentro de una concepción moderna del derecho y la evolución que durante los últimos tiempos ha registrado, a fin de que el país cuente con una legislación adecuada.

Afirmaron que la codificación fue hecha con un sentido pragmático, antes que teórico, por lo que calificaron de urgente la necesidad que tiene el país de adecuar su realidad a las leyes que deben normar sus actividades, especialmente en lo que concierne al complicado campo de las relaciones civiles.

Fue así que se observó la conveniencia de evitar duplicidades como en el caso de las pruebas que, por pertenecer al terreno de lo sustantivo, deben estar comprendidas en las estipulaciones procedimentales.

Por parte de las mujeres abogadas se presentó la sugerencia de que la nueva codificación civil tienda en lo posible, a garantizar la estabilidad de la familia mediante un normamiento más rigido a las propensiones crecientes del divorcio y el establecimiento de juzgados de conciliación.

Otra recomendación que se hizo a los codificadores se refirió a la claridad que deben tener las normas evitando la duplicidad interpretativa de los textos, así como condicionar las recusaciones que hasta ahora sólo sirvieron para una postergación o dilación de los procesos, en perjuicio de las partes y de la sociedad en general.

El Subsecretario de Justicia, Dr. Gastón Ledezma, al dar por finalizadas las jornadas de trabajo, agradeció a nombre del gobierno la cooperación recibida.

Hizo notar que comprendia que efectivamente el tiempo concedido a los expositores fue reducido, pero que había constituido una experiencia de mucho valor para que en el futuro inmediato se busquen otras fórmulas que permitan superar los inconvenientes.

Prometió que se procurará una diversidad de formas para obtener este tipo de cooperación de jueces, abogados y otros entendidos en la materia, lo que se hará añadió conforme al avance de trabajo de los comisionados, a quienes instó a seguir adelante con su labor.

FSTMB plantea vigencia de la Central Obrera

"Los trabajadores sindicalizados de Bolivia, entre la serie de problemas que tienen ante si para solución perentoria, ocupa primer plano el de conquistar indesmayablemente, que la COB tenga plena vigencia" expresa el Comité Ejecutivo de la Federación Sindical de Trabajadores Mineros, en el mensaje del 1ro. de Mayo.

En el documento dicen: "Para los trabajadores de nuestra Patria también esta fecha no es de fiesta, como pretenden muchos enemigos de clase, sino por el contrario es un dia de reafirmación consciente de lucha, para conquistar nuestros grandes objetivos históricos que, en ultima instancia, igualmente significará la emancipación plena de Bolivia".

Agregan que harán honor a los mártires del sindicalismo revolucionario. "La siniestra noche de San Juan y tantos otros sucesos, donde la vieja oligarquia prompiercialista se ensañó contra los trabajadores de las minas, son episodios cuya valoración nadie mejor que nosotros sabemos darle: que, en los momentos cruciales de la lucha de clases, los opresores fueron capaces de todo". Más adelante se refieren a la crítica situación económica que atraviesa el pueblo boliviano y acusan de indiferencia social a élites empresariales cuyo poderío económico crece.

También se refieren a una tarea impostergable como es la defensa de las riquezas naturales y su utilización para beneficio del pueblo boliviano. Critican la política imperialista de paises vecinos y dicen que estas actitudes en nada beneficiarán a Bolivia.

Por último, dicen: "Por lo mismo no es difícil que se entienda con claridad que, el sindicalismo merece amplio y total respeto en sus derechos y libertades, reconociéndole su capacidad de conjunto de hombres responsables, de trabajo creador, capaces de participar en las grandes cuestiones de la problemática nacional con criterio propio. Pero ello deberá, previamente, equivaler al pleno derecho de libertades, y vigencia de nuestra Central Obrera Boliviana y la liberación de todos los sindicalistas y ciudadanos privados de su libertad sin forma ni figura legal".

Ingenieros no asistirán a la conferencia de profesionales

La Asociación de Ingenieros de Bolivia mediante una carta dirigida al Presidente de la Confederación Nacional de Profesionales, hizo conocer su posición en torno a la próxima conferencia nacional y al mismo tiempo comunicó que no asistirán al encuentro. El texto de la nota es el siguiente:

"Señor Presidente:

Por publicaciones de prensa, hemos tomado conocimiento que la Confederación Nacional de Profesionales ha convocado a la III Conferencia Consultiva Nacional, en la cual deberá tratarse el tema relativo al Proyecto de Convenio a suscribirse entre Bolivia y Brasil para la venta de gas a este último país.

Al hacer esta convocatoria, la Confederación Nacional de Profesionales explicitamente reconoce que su pronunciamiento, publicado el 18 de abril del año en curso como carta abierta dirigida al Presidente de la República, no recogió la opinión de todas las instituciones que forman parte de la Confederación, ya que concretamente se conoce que algunas federaciones departamentales han impugnado los puntos de vista contenidos en dicho pronunciamiento. Particularmente, la "Sociedad de Ingenieros de Bolivia", entidad que por su carácter era la más llamada a ser consultada al efecto, deja constancia que no tuvo intervención en el citado pronunciamiento.

Ahora bien, los alcances del proyecto de convenio a suscribirse con el Brasil son de tal magnitud y trascendencia, que merecen un análisis cuidadoso y profundo, por lo cual, la "Sociedad de Ingenieros de Bolivia" está desde hace algún tiempo abocada a su estudio, pero considera que no está en condiciones de emitir conclusiones al respecto antes del 4 de mayo, fecha fijada para la realización de la Conferencia Consultiva.

En consecuencia, nos permitimos adelantarle que la "Sociedad de Ingenieros de Bolivia" no asistirá a la citada conferencia, porque considera que toda opinión que nuestra Sociedad emita debe basarse en un contexto de absoluta seriedad técnica y económica, de acuerdo a su tradición.

Con este motivo, saludamos a Ud. muy atentamente.

POR EL DIRECTORIO.
Ing. Waldo E. Jauregui C. PRESIDENTE; Ing. Felipe Seleme Vargas, VICE PRESIDENTE.

MNRI se pronuncia sobre la venta de gas natural

El Movimiento Nacionalista Revolucionario de Izquierda (MNRI) en un pronunciamiento dirigido al Comando Conjunto de las Fuerzas Armadas de la Nación solicita la formación de una comisión técnica-económica y política que se encargue de analizar adecuadamente todas las ventajas y desventajas que pueda traer consigo la concreción de la venta de 240 millones de pies cúbicos de gas natural diarios al Brasil.

El documento firmado por Ramón Claure Calvi, Secretario de Organización del Comité Ejecutivo Nacional del MNRI advierte que la precipitación en las decisiones en día originar en el futuro grandes problemas para lograr el desarrollo del país, a la vez de significar considerables pérdidas económicas. Agrega que es aconsejable que el Gobierno del Gral. Hugo Banzer tome en cuenta todas las observaciones que han vendo emitiendo organizaciones cívicas, políticas y de profesionales, para garantizar luego que se darán los pasos que más convienen al país.

En el documento se recuerda las pérdidas económicas que sufrió Bolivia durante la Segunda Guerra Mundial al proveer a los "aliados" sus minerales estratégicos a precios muy por debajo de los reales. Se rememora también que luego del triunfo sobre la Alemania de Hitler, Bolivia vio que su sacrificio sólo había beneficiado a terceros y empobrecido a su pueblo. Se advierte en esta parte que no deben cometerse errores similares.

DOS MIL MILLONES DE DOLARES

Luego de anotar que el MNRI no se opone al desarrollo del país, afirma que, si en lugar de exportar gas natural durante veinte años se vende más bien gas licuado, Bolivia podría obtener dos mil millones de dólares más.

Se indica también que "no está demostrado cientificamente" que Bolivia cuenta con las suficientes reservas gasíferas aseguradas para cumplir con la posible exportación al Brasil y con los volúmenes necesarios para desarrollar la estructura industrial del país, fundamentalmente basada en la explotación de los minerales ferrosos del Mutún.

PRECIO

En otra parte se observa que la Argentina está ganando 0,85 centavos americanos por millar de pies cúbicos de gas a otro país productor y que Bolivia ha planteado al Brasil cobrarle sólo 0,85 centavos de dólar por millar. Luego se pregunta: "¿Qué razones le asiste a Bolivia para subvencionar a la economía expansionista de un país vecino que nos usurpó los ricos territorios del Acre boliviano?".

GAS LICUADO

El MNRI respalda el criterio de que debe buscarse más bien la exportación de gas licuado señalando: "Según YPFB el proceso de licuefacción del gas natural supone grandes inversiones y empleo de alta tecnología. En el presente caso esas inversiones quedarian perfectamente justificadas y ampliamente recuperadas por el valor intrinseco de la materia prima debido a su gran volumen exportable. Además - saben los tecnócratas- que el efecto multiplicador de la transformación de cualquier materia prima, trae consigo grandes beneficios sobre todo para un país como el nuestro que tiene necesidad de capacitar a su juventud, a sus profesionales y reducir los índices de desocupación que son alarmantes".

Finalmente, se sugiere que el problema sea analizado mediante una comisión técnica-económica y política, tomando en cuenta que la crisis energética mundial aumentará en los siguientes veinte años y que Bolivia antes de amarrarse a un solo país debe constituirse en un factor de equilibrio en la política internacional de esta parte del continente.

La situación ganadera del país será analizada en forma objetiva

El Ministerio de Industria Comercio y Turismo, er declaraciones formuladas a PRESENCIA, expresó que la situación por la que atraviesa la ganadería en el país, será analizada en forma detallada, real y objetiva.

El vocero indicó que este análisis será realizado juntamente con la Federación de Ganaderos del Beni que, de acuerdo a las informaciones que proporcionadas a la prensa por su Presidente, ha sido la más afectada por las inundaciones.

Señaló que hasta el momento su despacho no conoce ningún informe oficial de parte de los ganaderos del Beni con referencia a las pérdidas que han sufrido. "Ojalá que no sean reales las pérdidas y los vaticinios hechos por el Presidente de la Federación de Ganaderos del Beni; antes de emitir cualquier juicio, el Ministerio hará un análisis real y detallado de este problema".

Indicó que cuando se presente un informe real respecto a una probable escasez de carne, se tomarán las medidas más adecuadas, para evitar la falta de este artículo de primera necesidad en los mercados del país.

EL SUBSECRETARIO

El Subsecretario de Comercio, Hernán Landivar, expresó a PRESENCIA que las declaraciones formuladas por el Presidente de la Federación de Ganaderos del Beni, respecto a una aguda escasez de carne, son muy alarmistas. "No creemos que se produzca una escasez de carne porque los ritmos normales de producción de ganado no se ajustan a la realidad", afirmó.

Señaló que el gobierno está tomando todas las previsiones para evitar que el pueblo sufra por falta de carne; una de las medidas principales es que no se exportará este producto para lo cual se realizará un control estricto tanto en las fronteras como en los principales aeropuertos del país. "Primero es el pueblo, después el exterior", puntualizó.

Finalmente, el Subsecretario Landivar descartó todo rumor de que el país importe carne para el consumo nacional.

PARTIDO DEMOCRATA CRISTIANO

Mensaje a los trabajadores

La DEMOCRACIA CRISTIANA en el Día del Trabajo, hace llegar su homenaje a todos los trabajadores intelectuales y manuales de la ciudad, minas y del campo, renovando su fe en la capacidad creadora del trabajador bolivíano, que pese a su bajo nivel de vida, a la insuficiencia del salario para cubrir las necesidades básicas, pero con la mística cristiana puesta en la obra de la persona humana, fuente de toda riqueza y base indispensabl para el bien común, trata de alcanzar un nivel de vida digno del ser humano.

El Día del Trabajo debe servir para profundizar la concientización y convicción de todos los trabajadores a fin de alcanzar la paz sobre la base de la justicia.

Es necesario reafirmar nuestra fe en la democracia como el mejor sistema donde los derechos de la persona humana y de los trabajadores en particular tienen mayor garantía. Por ello, debemos proponernos alcanzar las siguientes metas inmediatas:

1.- Constitucionalización del país para que el voto mayoritario del pueblo sea el que defina los destinos nacionales.

2.- Mayor participación de los trabajadores en la vida política, económica y social de la Nación.

3.- Mayor justicia social, a fin de que las riquezas nacionales sirvan para elevar las condiciones de vida de nuestro pueblo en lugar de engrosar la riqueza de las minorías o de países foráneos dejándonos con campos desérticos y erosionados; minas, pozos de petróleo y gas agotados.

4.- Defensa contra toda usurpación y deterioro de las riquezas y recursos nacionales en favor del pueblo boliviano.

La Paz, 1º de Mayo de 1974.

Benjamín Miguel H.
Presidente.

Historiador soviético procura refutar tesis de Solzhenitsyn

MOSCU, ABR. 30 (AFP).- La cooperación con Estados Unidos y el resto del mundo occidental favorecerá sin duda alguna el proceso de democratización en la Unión Soviética, estimó aquí el historiador marxista disidente Roy Medvedev.

El historiador soviético quiere refutar así la tesis contraria de otros opositores célebres, tales como el científico Andre Sajarov y el escritor Alexander Solzhenitsyn, a quienes califica respectivamente de "irrealista" y de "retrógrado".

Roy Medvedev expuso claramente su posición en un documento de 4.200 palabras que entregó el domingo último a los corresponsales occidentales en Moscú, para responder a las críticas suscitadas por un artículo suyo de noviembre pasado.

Bajo el título de "volviendo sobre la democratización y el apaciguamiento", el historiador realza los debates que dividen a los discrepantes soviéticos en cuanto a las estructuras de la sociedad en la URSS y sobre los medios de democratizarlas.

El nuevo texto de Roy Medvedev revela cómo un intelectual disidente y al mismo tiempo marxista ve por dentro la sociedad soviética.

Comienza admitiendo el historiador la existencia de "capas sociales diversas y de grupos con intereses divergentes".

Rechaza la acusación que se le ha hecho de haber provocado la división de la intelectualidad disidente. Reprocha no obstante a Sajarov su "irrealismo" y a Solzhenitsyn sus "puntos de vista retrógrados sobre la historia rusa y las instituciones democráticas occidentales". A otro disidente Dimitri Panin, le acusa de "no querer realmente el bien del pueblo ruso".

Según el autor de "El estalinismo", las características fundamentales y los modos de funcionamiento de la sociedad y del poder en la URSS son "muy mal conocidos, incluso entre los medios dirigentes".

Estimando que las estructuras políticas soviéticas no son democráticas, Roy Medvedev reprocha a los opositores de limitarse a críticas "de principio" o "puramente morales", en vez de abordar los problemas de manera concreta con miras a instaurar un "socialismo con rostro humano".

Medvedev considera que las "divergencias de opinión o de intereses de los diferentes grupos sociales no pueden manifestarse en el sistema de las relaciones sociales". Pero al mismo tiempo señala que los conflictos y rivalidades personales que surgen a veces "escapan a todo control público y ocasionan perjuicios materiales y morales muy graves a la sociedad soviética".

El sistema de partido único, la uniformidad de la prensa, la falta de autonomía real de las colectividades locales y las empresas conducen automáticamente -según el historiador- a la "burocratización de los órganos del partido y del gobierno".

En el mismo documento, Medvedev expresa sin embargo su esperanza en "una evolucion lenta y gradual" de la sociedad soviética, única vía de democratización que considera "realista".

A su juicio, esta democratización será posible gracias al progreso económico: el tránsito hacia una sociedad de consumo deberá estimular las exigencias democráticas de la población y atenuar su pasividad actual.

En esta perspectiva, el historiador disidente soviético explica que los créditos norteamericanos a la URSS y el otorgamiento de la cláusula de la nación más favorecida deberán impulsar los progresos de la democratización en su país.

Charla de Xavier Albó en el Goethe Institut

Ayer, a horas 18 y 30, en el Goethe Institut, se realizó la tercera conferencia del ciclo denominado "Los aymaras dentro de la sociedad boliviana", que se lleva a cabo con los auspicios de la Embajada de la República Federal de Alemania, Facultad de Ciencias Sociales de la UMSA, y el Centro de Investigación y Promoción del Campesinado (CIPCA).

Xavier Albó, antropólogo con una amplia experiencia tanto en el Altiplano como en el Valle de nuestro país y director del CIPCA, disertó sobre el tema "Enfoque antropológico de los aymaras".

Según Albó, el aymara exhibe una curiosa paradoja: el ser un expíritu profundamente comunitario y mostrar a la vez una clara inclinación hacia el individualismo. "Su estructura mental concibe ambas corrientes y a veces las mantiene en plena armonía, tal como quería Hegel", aseveró el antropólogo.

La primera corriente es rica en ejemplos la comunidad toma las decisiones finales, el casique no es autoritario. Por lo demás, la comunidad aymara muestra todavía una serie de instituciones (laines, munko, anaki, humaraka) que refrendan esta afirmación.

El individualismo, en cambio, se manifiesta en envidias y desconfianzas.

Albó señaló que en una comunidad campesina los cargos de mayor jerarquía suelen ser una carga pesada para el hombre aymara. Semejante hecho significa que la conducción de dicho grupo humano no implica una suma de poderes sino la obligación de servir y ayudar.

En el mundo aymara, según Albó, se advierte una evidente lucha de grupos que en un plano más elevado se resume en una oposición entre hombre y mujer, sol y luna, cielo y tierra, día y noche, tal como lo enseñan las filosofías orientales.

La organización de la sociedad aymara -aclaró Albó- fue quebrada por la conquista española aunque, según le sugiere su experiencia recogida en el campo, se advierte un renacimiento de la antigua conducta del hombre aymara.

Sin duda, el choque y frustración que les significa el querer romper el muro de la ciudad, es la ayuda fundamental para su toma de conciencia.

Al final de la exposición, tal como han previsto los organismos del ciclo, se produjo un debate sobre el tema. El intercambio de opiniones entre el numeroso público presente fue amplio y franco, hecho que revela un profundo y sincero interés por un problema que toca de cerca a todos los bolivianos.

El ciclo continúa el próximo jueves, horas 18 y 30. En la ocasión Eduardo Bracamonte dictará una conferencia sobre el tema "Posibles relaciones de la colectividad aymara con la colectividad boliviana".

ARTE Y CULTURA

Literatura infantil

Con el patrocinio de la Unión Nacional de Poetas de Oruro, el próximo domingo 5 de mayo se realizará en la ciudad de Pagador una Feria de Literatura Infantil. Participarán en el evento los siguientes escritores: Livia Barbero Cruz, Esther L. de Arias, Alberto Guerra Gutiérrez, Hugo Molina Viaña, Luis Fuentes Rodríguez, Fanny de Alfaro, Mario de Béjar, Edgar da Silva, Milena Estrada Sainz y Alfredo Muñoz.

Una reunión similar con el público lector se celebrará en la ciudad de Cochabamba, el 18 de mayo, con la participación de los autores María Quiroga Vargas, Carlos Canedo Saavedra, Luis Rojas Aspiazu, Natividad Claure Moscoso, Juan José Quezada y Beatriz Hartmann.

Ciclo cultural en Sucre

Sucre 30 (PRESENCIA).- El Instituto Cultural Boliviano Alemán tiene preparado un extenso programa de actuaciones que desarrollará durante el presente mes, en homenaje a la efemérides del 25 de Mayo.

A partir del 2 de mayo tendrá lugar la "Exposición Fotográfica sobre la vida de Ludwig van Beethoven a cargo del Presidente del ICBA Prof. Mariano Rojas, quien ofrecerá además una conferencia sobre la obra del destacado maestro el miércoles 8.

Un número sobresaliente del programa constituye la dictación del Cursillo de Teatro, que estará a cargo de directores de diferentes grupos teatrales, citándose entre ellos a Luis Carranza Siles, Santiago Martínez Orozco, Alberto Bohorquez y Luis Zárate. Los temas del cursillo se refieren a la "Psicología aplicada al teatro"; "Actor y Público"; "El Escenario y sus elementos"; "El movimiento y su significación" y "El Teatro Boliviano". Los asistentes recibirán certificados al término del cursillo.

El jueves 23 Rudolf Pasch y María Luisa de Williams ofrecerán concierto,

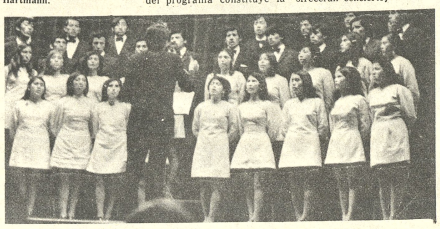

Bajo la dirección del Prof. Alberto Iporre Salinas, el Coro de la Universidad Tomás Frías de Potosí ofreció un concierto, el lunes pasado, en el Paraninfo de la UMSA. El gráfico ilustra un pasaje del acto musical.

Laredo en el VI Festival Interamericano de Música

WASHINGTON, 30.- Ayer se inauguró en el Centro Kennedy para las Artes Escénicas de esta capital, el VI Festival Interamericano de Música, patrocinado por la Organización de los Estados Americanos (OEA), el Consejo Interamericano de Música y la Asociación Interamericana de Críticos de Música.

El programa, que estará a cargo de la Orquesta Sinfónica Nacional de México, dirigida por Gerhard Samuel, incluye las primeras audiciones en los Estados Unidos de obras de Héctor Quintanar, de México, y Charles Boone de los Estados Unidos. Asimismo contempla las primeras audiciones en Washington de composiciones de Aurelio de la Vega y Gerhard Samuel, de los Estados Unidos, y de Manuel J. de Elías, de México. El maestro Hermilio Novelo interpretará el concierto para violín de Manuel M. Ponce.

El segundo concierto, que se realizará mañana (primero de mayo), también en el Centro Kennedy, lo presentará la Orquesta del festival bajo la batuta del director y compositor estadounidense Lukas Foss. En esta ocasión se escucharán los estrenos mundiales de obras de Juan Orreco Salas, de Chile, y de Roberto Caamano, de la Argentina. La última obra fue encargada al autor por el Secretario General de la OEA, señor Galo Plaza. En el mismo programa figura el estreno en los Estados Unidos de "Mosaicos", por el compositor brasileño Carlos Nobre, trozo sinfónico premiado en el II Festival de Guanabara. La orquesta del festival interpretará también trozos de Norma M. Beecroft, del Canadá y de Lukas Foss. Los solistas son el saxofonista Eugene Rousseau, la arpista Heidi Lehwalder y el violinista Jesse Levine.

Sigue un recital en la Sala Coolidge de la Biblioteca del Congreso, el jueves (2 de mayo), con la participación del violinista boliviano **Jaime Laredo** y de la pianista estadounidense Ann Schein, en obras de Roque Cordero, de Panamá y de Aaron Copland, Gordon Binkerd y Ned Rorem, de los Estados Unidos. La composición de Binkerd es un estreno mundial. Este concierto lo auspicia el Fondo McKim de la Biblioteca del Congreso.

En el Salón de las Américas de la Organización de los Estados Americanos se presentará el Cuarteto México, el viernes (3 de mayo). En estreno se escucharán composiciones del colombiano Francisco Zumaque y del mexicano Manuel Enríquez. La obra de este último fue comisionada por el señor Galo Plaza. El programa incluye, además, cuartetos por Robert Parris, de los Estados Unidos, y Gustavo Becerra, de Chile.

El concierto de clausura en Washington, el sábado (4 de mayo), lo presentará el Philadelphia Composers's Forum, conjunto que se dedica únicamente a la música de vanguardia. En esa oportunidad habrá estrenos de Alfredo del Mónaco, de Venezuela, Mesías Maiguashca, del Ecuador (también encargo del señor Plaza), y de Antonio Mastrogiovanni, del Uruguay.

Músicos latinoamericanos en EE.UU.

NUEVA YORK, 30 (AP).- La joven guitarrista argentina Silvia Pardi debutó esta semana en esta ciudad y el crítico de "The New York Times" elogia su sentido musical y su imaginación.

Peter G. Davis crítico del diario dice hoy refiriéndose a la actuación de la artista que "la flexibilidad del fraseo en las piezas románticas combinaron comprensión estructural y poesía, mientras que el fagí aunque siempre expresivo topo que extrajo de su instrumento tuvieron en todo momento un sostenido atractivo".

El diario señala que la joven mostró más afinidad hacia la música del Siglo XX que interpretó.

NUEVA YORK, 30 (AP).- The New York Times" elogia hoy la actuación del pianista dominicano Francisco Aybar que interpretó esta semana aquí un programa dedicado enteramente a obras de Federico Chopin.

El crítico Allen Hughes expresa que Aybar ha alcanzado, pese a su juventud, una madurez que le convierte en un intérprete comprensivo del compositor polaco.

Confederación Sindical de Choferes de Bolivia

Mensaje en el Día del Trabajo

En esta fecha histórica y augural del 1º de Mayo día dedicado a enaltecer EL TRABAJO, hacemos llegar nuestro fraternal saludo y fervorosa felicitación a los valerosos trabajadores del AUTOTRANSPORTE BOLIVIANO, que con dignidad y esfuerzo, van contribuyendo al progreso, la integración, la soberanía y la liberación socio - económica de Bolivia.

Nuestro Compañeros de clase están plenamente convencidos que debido al trabajo incesante de los CHOFERES TRANSPORTISTAS, se mantiene la infraestructura del país, cuyo empeño hace posible la integración física de la Nación.

Saludamos a todos los trabajadores bolivianos que van construyendo la Nueva Bolivia, en este día consagrado a rendir homenaje a su sacrificio, vivifique su esperanza en la consecución de las conquistas, metas y objetivos que se han señalado para alcanzar mejores condiciones de bienestar en sus hogares en todo el territorio Patrio.

En este Nuevo Aniversario del holocausto brindado de quienes iniciaron esa lucha en el mundo, renovemos nuestra FE en la futura grandeza de la Nación asentada sobre una ecuánime JUSTICIA SOCIAL, nuestra convicción, decisión inquebrantable será de seguir laborando con tesón y sin desmayo para alcanzar el desarrollo de la clase trabajadora del volante.

La Paz, 1º de Mayo de 1974

POR EL COMITE EJECUTIVO NACIONAL Y LA UNIDAD SINDICAL

José Amézaga A.; SECRETARIO GENERAL;

Mario Sejas S.; STRIO RELACIONES;

José Mariaca A.; SECRETARIO DE HACIENDA;

Jaime Ustárez A.; STRIO DE CONFLICTOS.

CONFEDERACION SINDICAL DE CHOFERES DE BOLIVIA

COMITE CENTRAL EJECUTIVO
BOLIVIA

COMIBOL BOLIVIA

MENSAJE DE LA CORPORACION MINERA DE BOLIVIA

EN EL DIA DEL TRABAJO

Saludamos una nueva alborada del día del trabajo, con el pabellón de la construcción nacional levantado por miles de trabajadores mineros en el puesto de avanzada que nuestra responsabilidad histórica nos señala como abanderados de la grandeza y el bienestar del pueblo boliviano.

La realización individual y colectiva será posible, si en el trabajo diario entregamos lo mejor de nuestros esfuerzos con responsabilidad y disciplina para materializar los nuevos proyectos de nuestra industria minera, que permitirán con su rentabilidad, garantizar nuestra fuente de trabajo y justificarla plenamente en su realidad económica para cada uno de los trabajadores de la minería nacionalizada.

Hemos salvado obstáculos y vencido etapas porque constituímos una familia cohesionada que se levanta en la adversidad y se agiganta en el trabajo, porque los mineros no conocen de treguas ni limitaciones cuando se trata de servir a la Patria.

Formulamos votos para que en cada campamento minero se encienda la llama vivificante de la fe y de la esperanza por un mañana mejor, como justa retribución y reconocimiento a su concurso en la construcción de la nueva Bolivia que todos anhelamos.

La Corporación Minera de Bolivia, saluda reverente este primero de mayo y estrecha en un abrazo fraterno a todos sus trabajadores y familiares como expresión de sus mejores deseos para continuar como hasta el presente, en la armonía constructiva de la que siempre hemos dado ejemplo.

Debemos trabajar con entusiasmo y fe, contribuyendo al llamado del Gobierno y de las Fuerzas vivas del país, para contribuir decididamente al desarrollo nacional y alcanzar capaces y fuertes, la meta que todos los bolivianos nos hemos propuesto: el retorno al mar.

La Paz, 1º. de Mayo de 1974

MINISTERIO DE FINANZAS

DEPARTAMENTO DE COMPRAS Y SUMINISTROS

LICITACION Nº 1 - CR/74

CONVOCATORIA Nº 1

Se convoca a las empresas constructoras de segunda y tercera categorías a presentar propuestas con todas las formalidades estipuladas en el Decreto Ley N°. 10120 de 2 de Febrero de 1972, para la construcción del:

Edificio de la Renta Interna en la localidad de Camargo

(Provincia Sur Cinti: Depto. Chuquisaca).

Las Empresas interesadas deben estar inscritas en el Registro de Firmas Constructoras del Consejo Nacional de Obras Públicas y de la Cámara Nacional de la Construcción.

Los planos, especificaciones y demás documentos serán proporcionados en horas de oficina a partir del día 6 de Mayo, en el Departamento Administrativo de la Dirección General de la Renta (calle Ballivián N°. 1333, tercer piso) previo pago de $b. 300.-

Las propuestas deben ser presentadas en papel sellado y timbres de ley, acompañando una boleta bancaria o póliza de garantía de seriedad de la propuesta, por un valor equivalente al uno por ciento (1%) del monto total de las propuestas. El término de validez de la boleta o póliza será de 60 días calendario como mínimo.

Los proponentes deben acompañar el Certificado de Solvencia Fiscal expedido por la Contraloría General de la República.

Todos los documentos presentados en fotocopia deben ser legalizados ante Notario Público de lo contrario no tendrán validez.

El plazo de presentación de las propuestas expira a hrs. 18 del día 6 de Junio del presente año y serán abiertas el día 10 del mismo mes a hrs. 16 por la Honorable Junta de Licitaciones del Ministerio de Finanzas en presencia de los interesados.

La Paz, 29 de Abril de 1974

DIRECCION GENERAL DE LA RENTA

DEPARTAMENTO DE COMPRAS Y SUMINISTROS

BOLIVIA MERECE TODO NUESTRO AMOR

COLORADO RQ

EL TELEVISOR DE LA INTEGRACION NACIONAL

Fallecimiento

Rosa Hernández de Ardiles, esposa; Betty Ardiles de Strellnauer y Lic. Julio Strellnauer S., hijos; Raymond, Ingrid y Astrid Strellauer Ardiles, nietos Claudio y Eduardo Monroy Monroy, hermanos; Tula A. de Monroy Clotilde de Monroy, Flora H. de Flores y Abel Flores S., hermanos políticos; primos, sobrinos y demás familia del que en vida fue digno esposo ejemplar padre y buen hermano.

† Don ANGEL ESTANISLAO ARDILES MONROY

(Q. E. P. D.)

Benemérito de la Patria

participan, acongojados, su sensible fallecimiento y ruegan a sus relaciones y personas piadosas, especialmente a los Beneméritos de la Guerra del Chaco, Y.P.F.B., S.A.C.I., SOGECO, Club Social 16 de Julio, Club Social Petrolero, Resp. Log. La Paz Nº 24 y Círculo Femenino de Beneficencia del Club Internacional, se dignen asistir a la misa de cuerpo presente que se celebrará el día miércoles 1º a horas 15:00 en el Parque Zenón Iturralde Nº 138 (Av. Arce) y a la traslación de los restos mortales al Cementerio General a horas 16:00 del mismo día.

Su concurrencia comprometerá la gratitud de la familia doliente.

SERVICIOS CASA ALIAGA FIGUEROA 773 TEL. 25676.

MISAS

La inconsolable madre, la abuela, tíos, primos y demás familia del que en vida fue, ejemplar niño.

† JAVIER RODRIGUEZ MEDINACELI

Q. D. D. G.

Invitan a los parientes y en especial al Cuerpo Docente y Alumnos del Segundo Curso Intermedio del Colegio Boliviano - Israelita, a la Misa que recordando los tres meses de su trágico fallecimiento se efectuará el día 3 de mayo a horas 11 y 15; en la Iglesia del Corazón de María (Av. Busch y Díaz Romero).

Su asistencia a este acto de piedad cristiana, comprometerá la gratitud de la familia doliente.

La familia del que en vida fue

† Lic. don EDUARDO LOPEZ RIVAS

(Q. E. P. D.)

Ruega a sus parientes, amigos y personas piadosas, se dignen asistir a la MISA que en sufragio de su alma y recordando el primer año de su sentido fallecimiento, mandará oficiar el día 2 de mayo del año en curso, a horas 11 y 30, en la Iglesia "San Juan de Dios" (calle Loayza).

Su asistencia comprometerá la gratitud de la familia doliente.

La Paz, mayo de 1974

AGRADECIMIENTO E INVITACION

Luis A. Vargas B., padre; Mireya L. de Illescas, Luis Eduardo Vargas P., Gloria V. de Barrón, hermanos, hermanos políticos; sobrinos, tíos y demás familiares de la que en vida fue

† Srta. MARIA ISABEL VARGAS PEÑALOZA

agradecen y expresan su profundo reconocimiento a los parientes, amistades e Instituciones que les hicieron llegar sus condolencias, ofrendas florales, así como su solidaridad en momentos de dolor; e invitan a la misa, que recordando los 8 días de su sensible fallecimiento, mandarán oficiar el día jueves 2 de mayo en la Iglesia Corazón de María (Av. Busch) a hrs. 11.30 a.m.

Su asistencia comprometerá la gratitud de la familia doliente.

José Alberto Díez de Medina esposo, Luis Alberto, María del Carmen y Alvaro, hijos; la Madre Política, los hermanos, hermanos políticos y demás familia, de la que en vida fue:

† Sra. MARTHA ARANA de DIEZ DE MEDINA

Q. E. P. D.

Invita a los parientes y amigos a la misa de ocho días de su llorado fallecimiento; que mandará a oficiar el día jueves 2 de mayo a horas 11.30 a.m. en la iglesia de los Padres Carmelitas. Av. 20 de Octubre.

Favor que agradece la familia doliente.

El Directorio de FUMACOL BOLIVIA, S.R.L. invita a la misa de ocho días del sensible fallecimiento de la que en vida fue:

† Sra. MARTHA ARANA de DIEZ DE MEDINA

Q. E. P. D.

esposa de nuestro Director Gerente Sr. José Díez de Medina; que se celebrará el día jueves 2 de mayo a horas 11.30 a.m. en la iglesia de Los Padres Carmelitas.
Av. 20 de Octubre.

El personal de empleados de FUMACOL BOLIVIA S.R.L., invitan a la misa de ocho días del llorado fallecimiento de la que en vida fue:

† Sra. MARTHA ARANA de DIEZ DE MEDINA

Q. E. P. D.

esposa de su Gerente General, Sr. José Díez de Medina, que se celebrará el día jueves 2 de mayo a horas 11.30 a.m. en la Iglesia de Los Padres Carmelitas.
Av. 20 de Octubre.

Encarnación A. vda. de Alarcón madre; hermanas, hermanos políticos del que en vida fue

† Arq. JAIME R. VILLANUEVA ALCAZAR

Q. E. P. D.

Invitan a sus parientes, amigos, personas piadosas, muy especialmente a la H. Alcaldía Municipal, Colegio de Arquitectos, Ex- alumnos del Colegio San Calixto, Club. Andino Boliviano, y demás instituciones a las que perteneció asistir a la Misa de año de su llorado fallecimiento, se celebrará en la Iglesia de María Auxiliadora (El Prado) el día de mañana jueves 2, a hrs. 11.30.

La Paz, Mayo 1974

AGRADECIMIENTO E INVITACION

Oscar, Inés, Máxima, Nancy y mayor de Av. Jorge Sánchez Vargas hijos; María v. de Ortiz, Amalia v. de Berríos hermanas políticas; Teófilo Ortiz, Julia Caero de Sánchez y René Laura hijos políticos, sobrinos, nietos y bisnietos y demás familiares del que en vida fue ejemplar padre.

† Don JORGE SANCHEZ BRAVO

(Q.E.P.D.)

Agradecen y expresan su profunda gratitud al Comando General de la Fuerza Aérea Boliviana; Personal docente del Colegio "Libertad"; Personal Docente de la Escuela "J. Washington" Personal Docente de la Escuela "Nicéforo Rojas"; Club Deportivo cultural "Colonia" parientes y amistades que nos hicieron llegar ofrendas florales y nos acompañaron en momentos de dolor, e invitan a asistir a la misa que recordando los ocho días de su llorado fallecimiento mandarán oficiar el día jueves 2 del presente a horas 10.30 en el templo de San Agustín. (lado Municipalidad).

Su asistencia a este acto piadoso comprometerá la gratitud de la familia doliente. El duelo se despide en la puerta del Templo.

PRESENCIA

Sociales

REUNIONES

El Encargado de Negocios de Portugal y la señora de Pinto Machado ofrecieron el día de ayer, una cena protocolar en su residencia en honor de los señores embajadores de Alemania y los Estados Unidos de América y sus respectivas esposas. Asistieron también los señores Encargados de Negocios de Egipto y España, el Ministro Consejero de la Embajada de Alemania y el Primer Secretario de la Embajada del Perú, todos acompañados de sus respectivas esposas.

El Embajador de la República Federal de Alemania y la señora de Racky ofrecerán una recepción en su residencia el próximo 7 de mayo en honor de los autores incluidos en la Antología de Cuentos Bolivianos publicados en Alemania.

El Encargado de Negocios a.i. de la República Socialista de Checoslovaquia y la señora de Vozábal han cursado invitaciones para una recepción que con motivo de la Fiesta Nacional de su país, ofrecerán el jueves 9 de mayo.

El Embajador del Brasil y la señora de García Souza ofrecieron anoche una cena para condecorar al Embajador de Alemania.

DIPLOMATICAS

El Consejero de la Embajada Argentina, Marcelino Chuburu Lastra y su señora esposa son objeto de múltiples atenciones por parte de sus relaciones con motivo de su próximo viaje a Moscú, donde han sido destinados por su gobierno.

COMPROMISO.

En Sidney, Australia se ha formalizado el compromiso matrimonial de la señorita Elsa Patricia Echalar Ascarrunz con el señor Zain Kachwalla. Los novios pertenecen a familias de Bolivia y la India. La boda se efectuará en breve.

Agenda Femenina

COFEDE.

El Comité Femenino de Defensa de los Derechos de La Paz cita con urgencia a sus socias a la reunión que se realizará el miércoles 8 de mayo a horas 18:30 en el Club de La Paz, en la que se dará lectura y se procederá a la aprobación de los estatutos de esta agrupación.

CENTRO FEMENINO DE SOPOCACHI ALTO

El próximo viernes se reúnen las socias de esta institución para agasajar a las señoras que cumplen años este mes.

SIERVAS DE MARIA

La comunidad de las Siervas de María invita al público católico a la Novena que en honor de la Virgen de la Salud se rezará en la capilla de la congregación, Plaza de San Pedro.

MISAS

Josefa vda. de Mariaca esposa, Jaime Mariaca Díaz hijo y demás familiares; del que en vida fue ejemplar esposo y padre señor:

† Dn. JUVENAL MARIACA CAMBEROS

(Q.E.P.D.)

Ruegan a sus amistades, parientes, personas piadosas y en especial al Magisterio Nacional Urbano y Rural; se dignen asistir a la misa que en sufragio de su alma y recordando su natalicio y los seis años de su llorado fallecimiento se mandará oficiar el día viernes tres de mayo a horas once y treinta en el templo de María Auxiliadora final de El Prado.

Su asistencia a este acto de piedad será eternamente reconocida por la familia doliente. El duelo se despide en la puerta del Templo.

INVITACION RELIGIOSA

Dra. Jeannette López vda. de Butrón, esposa y familia del que en vida fue.

† REYNALDO BUTRON RADA

(Q.E.P.D.)

Invitan a sus parientes, amigos, catedráticos, universitarios de la Facultad de Odontología de la U.M.S.A y personas piadosas, se dignen asistir a la misa, que en sufragio de su alma y recordando los seis meses de su llorado fallecimiento, se oficiará el día de mañana jueves 2 de Mayo a hrs. 18 y 30 (6 y 30 p.m.) en el templo de San Juan de Dios.

Su asistencia a este acto de piedad cristiana comprometerá la eterna gratitud de la familia doliente.

La Paz, Mayo de 1974

Fallecimientos

EL FONDO COMPLEMENTARIO DE TRABAJADORES DE YPFB.

Tiene el sentimiento de participar el fallecimiento del que en vida fue su asegurado.

† Sr. ESTANISLAO ARDILES MONROY

Q. E. P. D.

ocurrido en esta ciudad el día 30 del mes en curso.

La traslación de sus restos mortales al Cementerio General se efectuará el día de hoy a hrs: 16:00. El cortejo fúnebre partirá de la Av. Arce Parque Simón Iturralde Nº 138.

Lourdes M. de Toro, Nelson, Jacqueline Mukled, hijos; Mario Toro, Lourdes R. de Mukled, hijos políticos; Jalim Mukled, hermano; Lamia de Mukled, hermana política; primos, sobrinos, nietos y demás familiares comunican el sensible fallecimiento del que en vida fue padre ejemplar:

† Señor JORGE MUKLED MAJUL

Q. E. P. D.

acaecido en la ciudad de Sucre el día 30 de abril, el cortejo fúnebre partirá de la calle Grau 223 a hrs. 16 (Sucre).

SALUDO AL "DIA DEL TRABAJO

El Directorio de la Federación Departamental de Trabajadores Gastronómicos de La Paz, con motivo de celebrarse el "Dia del Trabajo", hace llegar su saludo Fraternal a todos los trabajadores gastronómicos de la ciudad de La Paz, organizados en los sindicatos del Hotel Crillón, Hotel Sucre, Hotel Copacabana, Hotel Libertador, Hotel La Paz, Central, Culinarios y Pasteleros, asimismo su saludo se hace extensivo a los sindicatos de todo el interior del país.

En este momento especial por el que atraviesa el movimiento sindical boliviano, los trabajadores gastronómicos de La Paz, y de la república, nos hallamos fuertemente unidos en torno a nuestra máxima organización que es la Federación Sindical de Trabajadores Gastronómicos de Bolivia, firme baluarte de las conquistas socio - económicas de los trabajadores gastronómicos.

Queremos manifestar en esta oportunidad, que los trabajadores gastronómicos de La Paz, somos consecuentes con los sagrados postulados de la clase trabajadora y que se traducen en mejores condiciones de vida, razón por la cual nuestra organización departamental hace llegar su voz de aliento a todos los trabajadores del gremio, y haciendo un llamado de unidad que siempre ha existido en nuestra matriz sindical.

La Paz, abril 30 de 1974

FEDERACION DEPARTAMENTAL DE TRABAJADORES GASTRONOMICOS DE LA PAZ

Severo Avila V. SECRETARIO GENERAL	Orlando Arce SRTIO. RELACIONES	Germán Riveros STRIO CONFLICTOS
Alfonso Gonzales STRIO. DE HACIENDA	Patricio Vidaurre STRIO. DE ACTAS	José Alvarez STRIO DE ORGANIZACION
Pastor Cuela STRIO DE BENEFICENCIA		Juan López STRIO. DE DEPORTES

Nota.- Se invita a todos los trabajadores al acto que se efectuará el día 1º de mayo, pasado el desfile, en la Sede del Sindicato Central.

HOGAR "SAN RAMON" El Nuncio Apostólico de Su Santidad, Monseñor Giuseppe Laigueglia, pronuncia las palabras de inauguración en el acto-literario musical que prepararon las Hermanitas y los Ancianos del Hogar "San Ramón" en honor del aniversario de su Madre Fundadora, Santa Teresa de Jesús de Jornet. La otra fotografía muestra uno de los números de música ejecutados por ancianos.

En festival de moda veraniega se eligió a la modelo del año

ROMA, 30 (Inter Press-Service).- Al compás de música africana concluyó en Capri el encuentro sobre "Mar y Moda 1974". Las diecinueve modelos representantes de otros tantos países desfilaron en la plazoleta de la isla, turística por excelencia, vestidas con ropas "maxis" que por su material dejaban transparentar imperceptibles bikinis reducidos a lo esencial. La Moda - Mar de este año pretende- tal ver en homenaje a los criterios de la austeridad- que la parte inferior del bikini sea bajísima y breve mientras que la pieza superior cubra los senos mínimamente o bien muy distanciadamente o sino sustituida por una única tira, que tras cumplir con sus propósitos, sea ajustada a la espalda de una manera tan distraída como para prever el riesgo calculado de alguna probable desubicación durante el uso.

Las jóvenes a quienes se les había confiado la presentación de los modelos no eran simples maniquíes sino el resultado de una severa selección en sus respectivos países: concurrían por el título mundial de la "Fotomodelo del Año" promovido por la "Ford Model Agency de Nueva York".

El jurado premió a la representante danesa, Ikebe Trause, alta y rubia, naturalmente.

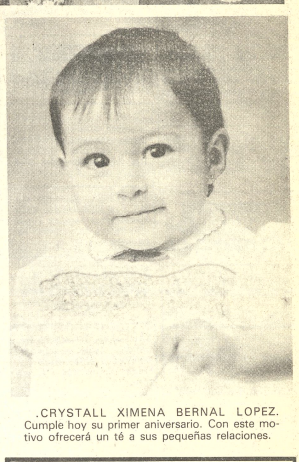

.CRYSTALL XIMENA BERNAL LOPEZ. Cumple hoy su primer aniversario. Con este motivo ofrecerá un té a sus pequeñas relaciones.

La Universidad Mayor de San Andrés en acto realizado el viernes 26 otorgó el título de Médico Cirujano al Sr. ROBERTO HUMEREZ NALVARTE.

JUVENTUD CON MODERNO PRODUCTO

Fortalece las Glándulas del hombre y restablece la

VITALIDAD SEXUAL

La ciencia médica ha perfeccionado una fórmula que estimula las glándulas restaurando no sólo el vigor sexual, sino también logrando que la persona se sienta optimista, eufórica, de buen carácter y con mayor claridad mental para afrontar sus problemas de trabajo. Esta nueva fórmula se llama TONOSEX y es sorprendente su efectividad y rapidez, en los hombres prematuramente impotentes, notándose casi de inmediato sus efectos.

ADELGACE

5 kilos en 10 días !

Maravilloso método integral Canadiense

Local ex-v.s. de Agosto Tel 42741

Horario para Oficinistas

EDICTO

El Dr. Carlos Debeza Espinoza Juez Tercero de Partido en lo Civil de la Capital, etc.

Por el presente Edicto cita, llama y emplaza a Albaro Alarcón Azcui, para que mediante apoderado o por sí asuma defensa dentro la demanda ordinaria sobre mejor título y derecho, seguida por Vicente, Esteban y Raul Quispe Chambi, cuyo tenor literal es como sigue:- MEMORIAL CURSANTE A FOJAS VEINTIUNO.- Señor Juez Tercero de Partido en lo Civil.- Solicita se abra el término de prueba que indica.- Benancio Carlo Condori, por Benancio y Raúl Quispe, en la demanda ordinaria sobre mejor título y derecho con el seguido contra Albaro Alarcón Azcui, presentándome ante usted respetuosamente digo:- El auto de declaratoria de rebeldía y contumacia se halla plenamente ejecutoriado, razón por lo que, solicito a su autoridad se sirva abrir el término de prueba en el fondo, conforme a la causa.- La Paz, noviembre 26 de 1973.- Fdo.- Jorge Mercado Rosales.- Abogado.- Fdo. Benancio Carlo Condori.- AUTO CURSANTE A FOJAS VEINTIUNO VUELTA.- Un sello del Juzgado 3o. de Partido en lo Civil.- A, siete de diciembre de 1973.- VISTOS.- En mérito al informe que antecede se declara ejecutoriado el auto cursante a fs. 16 y en su rebeldía de Albaro Alarcón Azcui, se sujeta la causa a prueba con el término de 100 días común a las partes.- Fdo. Dr. Carlos Debeza Espinoza- Juez Tercero de Partido en lo Civil.- Ante mí: Victor E. Vargas Cueto- Secretario del Juzgado 3ro. de Partido en lo Civil.-

Es librado en la ciudad de La Paz a los treinta días del mes de abril de mil novecientos setenta y cuatro años.

P.O. del Sr. J. 3ro. de P. en lo C. de la C. Victor E. Vargas Cueto
Secretario del Juzgado 3o. de Partido en lo Civil.

SINDICATO CENTRAL DE TRABAJADORES GASTRONOMICOS DE LA PAZ

MENSAJE DE SALUTACION AL "DIA DEL TRABAJO"

El Directorio del Sindicato Central de Trabajadores Gastronómicos de La Paz, hace llegar su sincera y cordial felicitación a todos los trabajadores gastronómicos de La Paz, con motivo de celebrarse el "Dia del Trabajo", fecha memorable que nos recuerda a los mártires de Chicago, que han sido inmolados precisamente por que las generaciones actuales de trabajadores tengamos mejores condiciones de vida

Nuestro Sector laboral, uno de los más caracterizados por su lucha intransigente en pro de las reivindicaciones de los trabajadores, se mantiene inalterable en procurar que los derechos de los trabajadores se maintengan latentes.

Por nuestra situación de trabajo, los trabajadores gastronómicos constituimos un firme baluarte dentro del movimiento sindical boliviano de ahí que aprovechamos esta oportunidad, para expresar nuestro deseo vehemente de luchar al lado de nuestros hermanos mineros fabriles y otros sectores, para lograr nuestros deseos de superación económico - social.

Viva el 1º de Mayo.
Viva la clase trabajadora gastronómica.

SINDICATO CENTRAL DE TRABAJADORES GASTRONOMICOS DE LA PAZ

Hugo Morales SECRETARIO GENERAL	Alberto Cuenca SECRETARIO DE RELACIONES

Nota.- Se hace un llamado especial a los trabajadores gastronómicos, para que después del desfile, se apersonen a nuestra sede social, para asistir al agasajo que está preparando el Sindicato, la Federación Departamental y la Federación Nacional de Trabajadores Gastronómicos.

F. S. B.

SALUDO DE LA SECRETARIA REGIONAL CELULA "L" DE LA PAZ EN EL DIA DEL TRABAJO

FALANGE SOCIALISTA BOLIVIANA, partido que representa a la gran mayoría de las clases populares del país, hace llegar su fraterno y cordial SALUDO en este Primero de Mayo, en el que todos los trabajadores del mundo entero, celebran con regocijo una fecha más de sus reivindicaciones sociales de las que fueron sus máximos exponentes los Mártires de Chicago, que ofrendaron sus vidas para legarnos con su ejemplo, las mas caras aspiraciones a las que tiene derecho el hombre que con su trabajo, esfuerzo y aun sacrificio, trata de conseguir dignas y mejores condiciones de vida y subsistencia.

La Secretaría Regional Célula "L" de La Paz de Falange Socialista Boliviana, se dirije en esta oportunidad a todos los trabajadores de BOLIVIA, que sin distinción de clases sociales, coadyuban con su trabajo tesonero en el resurgimiento, desarrollo y engrandecimiento de nuestra Patria y como Partido de raigambre eminentemente popular, se coloca a la vanguardia en su lucha por una estricta e incontrastable justicia social, en pro de toda la clase trabajadora del país.

(Fdo.).- Gumercindo Tablares, Delegado Regional Obrero Sindical.- José Sánchez de la Mata, Coordinador Laboral.- Edgar Gainza Oropeza, Asesor Laboral.- Bertha Sánchez, Sub-Secretaria.- Alex Quiroz, Subsecretario Regional.- ALFONSO GUZMAN AMPUERO, Secretario Regional.- Ricardo Calderón Santiesteban, Ayudante General de Secretaría F.S.B.- Célula "L".- (Sello).- Falange Socialista Boliviana - Célula "L" - La Paz-Bolivia.

AVISOS ECONOMICOS

Técnicos

PLOMERO, se hacen instalaciones y reparaciones, teléfono 56517 (1o-12/CVC)

TECNICO EXTRANJERO, repara televisores Radios a DOMICILIO Teléfono 29576 (30-3/T)

REPARAMOS TELEVISORES" Radios a domicilio con garantía DOMICILIO 62179 (30-2/46726)

PLOMERO, se hacen instalaciones y reparaciones Teléfono 54306 (30-4/46723)

TECNICO EXTRANJERO Arreglo Televisores a domicilio teléfono 27801 (24-30/46469)

PASCUAL Maestro pintor ofrece sus servicios, realiza trabajos de pintado en general. Teléfono 62307. (16-30/T).

Monedas

CARVAJAL Yanacocha 448.- DOLARES vendo efectivo. (30-1º)

5.000 DOLARES NECESITO, en primera hipoteca. Ofrezco garantía de casa avaluada en 20.000 dólares pago tres meses intereses adelantados. Ref. teléfono 63324 (30-3/T)

DOLARES, billetes OFRESCO teléfono 43376 (30-3/T)

DOLARES, efectivo vendo. Batallón Colorados Nº. 20 (30-2/46730)

Restaurant Bares

PENSION FAMILIAR Restaurant "HILLMANI" recibe pensionistas. Atención de desayuno, almuerzo, cena y platos a la carta. Atendido por su propietaria. (R).

COMERCIAL SUR. Yanacocha 428 Of. 10 En venta HOTEL "EL CORTIJO" en Copacabana. Superficie construida 400 ms2. Tres pisos. Edificio vacío o con mobiliario completo. Precio de ocasión (30-1º)

EL DESBAN DE LA ABUELA, Goitia 19.(1o-4/46741)

ofertas especiales

VENDO TELA, gamuzada de algodón cualquier cantidad para ropa interior. Illampu 666 (1o-6/46731)

TRANSFIERO LOCAL, instalado para cualquier industria, lugar céntrico, teléfono 65122-22151.(6/46731)

SE VENDE MOTOR ELECTRICO 7HP. Referencias teléfono Nº 64678 (30-1º/46709)

VENDO,Refrigerador de ocasión de 8 pies. Estados Unidos Nº 1068 (30-2/46711)

VENDO PIANO, referencias Abdon Saavedra 1964 teléfono 26756 (30-1º/46727)

SE VENDE, Un refrigerador flamante de 12 pies cúbicos. Referencias México 1584 bajos Teléfono 53204 30-5/46717)

GRABADORA, profesional "AMPEX" vendo Batallón Colorados Nº. 20 (30-2/46730)

ECONOMISTAS Auditores, abogados, administradores de empresas, estadísticas, contadores generales e investigadores privados se ofrecen. Reserva y seriedad. Visite PROGEEC Ltda. Galerías Luz 3er. piso Of. 19. (R)

FIERRO REDONDO Para construcciones de alta resistencia de 8 a 16 milímetros vendo. Referencias domingo Teléfono 82848.

OCASION VENDO, barato salón de té "MOTACU" Ingavi 1047 teléfono 20058 (28-30)

Muebles

VENDO Living, radiola, televisor, mueble bar, tocadiscos, acordeón, grabadora, sillas, aparador, estantes. Ref. Cañada Strongest 1573, timbre rojo. (R).

EN VENTA, una cuna metálica en buen estado. Calle Pasoskanqui esquina Brasil (Sr. Efraín, carpintería - lado vidriería) M.

Departamentos Habitaciones

CARVAJAL, Yanacocha 448, tienda Isaac Tamayo trastienda anticrético entrega inmediata lugar comercial. (1o-3)

CARVAJAL, Yanacocha 448 Tel. 54862, departamento amplio alquilo Sanchez Lima, apropiado para residencial. Departamento Vinchenty anticrético dos dormitorios, dependencias entrega inmediata.- Departamento tres dormitorios, dependencias, terraza Plaza Villarroel, anticretico - Casa junta misma Plaza anticrético, vacía nueva . (1º-3)

ALQUILO DEPARTAMENTO, amplio preferible familia extranjera. Ref. James Freire 2907(1o-3/46744)

CARVAJAL, Yanacocha 448 Tel. 54862, diez habitaciones dependencias nueva alquilo cerca Estación, para residencial, ocasión. (1o-3)

CARVAJAL, Yanacocha 448 Tel. 54862, tres habitaciones anticrético Pedro de la Gazca entrega inmediata. Una habitación Tamayo anticrético persona sola. Una habitación Gral. Lanza, Medinacelli alquiler vacía. (1o-3)

MIXTO, 3 piezas cocina, teléfono 62400 (1o-/46747)

CARVAJAL Yanacocha 448 Tel. 54862.- Departamento anticrético Plaza Villarroel, tres dormitorios, dependencias, terraza, 100.000 (30-1º)

CARVAJAL.- Yanacocha 448.-Tel.54862.- Dos habitaciones frente Cementerio, anticrético, 18.000.-: Una habitación, alquiler calle Gral Lanza, Medinacelli. Una habitación calle Diego de Peralta, alquiler 300.-: Dos habitaciones calle Pisagua, anticrético 23.000.- Dos habitaciones final Tejada Sorzano alquiler (30-1º)

CARVAJAL.- Yanacocha 448.- Departamento Alto Sopocachi, contrato mixto, tres dormitorios, dependencias. 60.000 -500-; Departamento, calle Vincenti dos dormitorios, dependencias, anticrético, 100.000.-: Departamento, calle Juan de Vargas, dos dormitorios, dependencias, anticrético 90.000.-: Departamento pequeño calle Illampu, anticrético 70.000 - (30-1º)

CARVAJAL.- Yanacocha 448 Teléf. 54862.- Departamento contrato mixto calle Yanacocha, independiente.-: Departamento Calle "Aramayo" Sopocachi Alto, anticrético, 30.000.-: Departamento, calle Coroico, dos dormitorios, dependencias, anticrético, 85.000.- (30-1º)

HABITACION Necesito una habitación en alquiler. Prefiero en zona central. Ref. Evaristo Valle Nº. 158 Preguntar por Sra. Angélica (R)

COMERCIAL SUR, Yanacocha 428 Of. 10. Ofrece departamento edificio Concordia, dos dormitorios y dependencias Alquiler.(30-1º)

COMERCIAL SUR.- Yanacocha 428 Of. 10. Necesita departamento pequeño dos dormitorios con teléfono y depósito o garage en alquiler. Sopocachhi. (30-1º)

COMERCIAL SUR.- Yanacocha 428. Of. 10 Necesita dos habitaciones con baño, cualquier zona, Tienda calle Illampu o vecinas. Dos habitaciones, cocina y baño, zona San Jorge. Todos en alquiler.(30-1º)

PERMANENTE DEPARTAMENTO CENTRICO En propiedad horizontal, con un dormitorio, con un terreno Ofertas al teléfono 65154 (R)

COMERCIAL SUR.- Yanacocha 428 Of. 10. Ofrece dos habitaciones y cocina Alto San Pedro. (30-1º)

NECESITO Departamento pequeño. Pago hasta $b. 800.oo Ref. Teléfono 63896. (R)

CARVAJAL Yanacocha 448.- Dos habitaciones calle Bolivar, anticrético, 15.000.- Tres habitaciones Obrajes calle 17, anticrético. 20.000.-: Una habitación calle Federico Zuazo, anticrético, 5.000.- Dos habitaciones Calacoto calle 25 anticrético 18.000.- (30-1º)

NECESITO Dos piezas, cocina y baño independiente. Ref. Galerías Luz, tercer piso, oficina 19. Preguntar por Freddy Herrera (R)

HABITACION INDEPENDIENTE Necesito habitación independiente, con bastante luz para estudio de pintura Ref. teléfono 23568 (R)

DEPARTAMENTO GRANDE Ofrezco $b. 2.400.oo Ref. Teléfono 21584 o calle Castro Nº. 1581 Buscar Sr. Escóbar. Preferible en horas de la noche (R).

Teléfonos

TELEFONO, línea particular instalado zona de Miraflores alto. VENDO Ref. 83594-20564- 51602(1o-3/46742)

$bs. 13.000 Vendo teléfono particular en zona San Pedro bajo. Referencias teléfono 22748

Profesores Academias

DIBUJO ARTISTICO Se dan clases de dibujo artístico Ref. Jenaro Sanjinés 566 2º. piso Of. 26 casilla 5487 tel. 56274 (R)

DIBUJO HUMORISTICO Se dan clases de caricatura y dibujo humorístico. Dicta el dibujante "Villas". Requerir horario a los teléfonos 26943 (por las tardes) y 41125 (por las noches). (R)

CLASES DE MATEMATICAS, Física, Química (todo nivel) Mariscal Santa Cruz No. 1295 segundo piso, teléfono 21477 (17-1o/T)

CURSO DE ROSAS APORCELANADAS, se dictará desde el 15 del presente mes. Inscripciones a partir del lunes 8. Ref. Telf. 51596. (R.)

Revistas Libros

Gisbert y Cía, S.A. anuncia haber recibido:

JIMENEZ MONTOYA - Hormigón Armado, 2 tms. 7a. edición.
ORUS - Materiales de Construcción
HEWES y Oglesby - Ingeneria de Carreteras.
NACHTIGAL - Cálculo y Construcción. Estructuras Metálicas.
NEUMANN - Las Carreteras Modernas.
ROOB - Diccionario para Ingenieros.
MARKUS - Diccionario de Electrónica y Técnica Nuclear.

Comercio 1270-80
Casilla 195
La Paz

...A MEJOR LITERATURA Lo más selecto de la literatura boliviana, Premio de Cultura 1973, del escritor Porfirio Díaz Machicao: "El estudiante enfermo". "Vocero" e "Historia del rey chiquito". Librería Difusión, Av. 16 de Julio 1601

LIBRERIA DIFUSION Con el fin de servir mejor a su clientela, Librería Difusión inaugurará su nuevo local en Av. 16 de Julio 1601, donde le ofrecerá gran variedad de libros escolares, técnicos, literarios y otros artículos de escritorio.

Ropa

VENDO Ropa poco uso, cartre cuna, cuja, locador y otros Referencias Manco Kapac 189 interior Sra. Ruth (R)

Orquestas

ORQUESTA, para sus fiestas. teléfono 53220 (30-10/46716)

LOS PEQUENINOS Orquesta Electrónica Teléfono 50556 (23-6/46343).

Vehículos

VAGONETA "OPEL", modelo 1964, VENDO. Verla en Jamaica Nº.310 (entre Guatemala y Haiti) Irar llamando a Teléfono 83247 de 13 a 14.30

COMPRO CAMION 60qq.o más cualquier marca Ref. Colombia 578 (30-1º46724)

CAMION INTERNATIONAL, 1962-200 quintales VENDO Nicolás Acosta 420 (1o-4/46738)

VOLSWAGEN, camioneta doble cabina modelo 1969 motivo de viaje VENDO. Referencias 83594- 20564- 51602 (1o-3/46742)

SE VENDE CAMION FORD F700-2, motivo viaje precio ocasión. Referencias teléfono 42984. (1o/46743)

TAXI, vendo Modelo 1963 Referencias final Vinchenti Sopocachi pasando Aguilar. Freyre Sr. Aguilar.(30-1º/46718)

COMPRO JEEP TOYOTA, 1971 adelante Illampu 665, teléfono 65122-22151(1o-6/46731)

VEHICULOS CUALQUIER ESTADO, fuera de uso COMPRO. Teléfono 55464. (27-1o/46583)

VENDO AUTOMOVIL "FORD" modelo 54 Ref. Teléfono 28801. (30-1º/T)

POR VIAJE VENDO "OPEL",68 Commodore. Teléfono 82697) (30-6/46710)

Antiguedades

ANTIGUEDADES COMPRO, tallados, y cualquier objeto antiguo o colonial, teléfonos 23516-29562 México 1483. (27-1o/46589)

ANTIGUEDADES, vendo Caja Banca puertas, y Marcos tallados Ref. Sucre 1330 esq.Colón Tel.64914(30-1º/46719

WINCHESTER ANTIGUA, compro espadas, trabucos, corazas, colt antiguas, teléfono 83439 (1o-5/46746)

PUERTAS TALLADAS, antiguas compro, otros tallados en maderas. Columnas, figuras, marcos otros, teléfono 83439. (1o-5/46746)

ANTIGUEDADES COMPRO, platería, cuadros objetos de arte europeo y otros. Ref. teléfono 83439.(1o-5/46746)

Máquinas

COMPRO Máquinas de coser, escribir, radiola, refrigeradores, acordeones, bicicletas, y joyas. Tel. 50572. (R)

Casas

CARVAJAL, Yanacocha 448, casas, departamentos, habitaciones alquiler anticrético necesito, propietarios no pagan comisión. (1o-3)

CARVAJAL, Yanacocha 448, Tel. 54862, casa nueva tres pisos Villa Victoria cerca Miradorr, vacía ocasión 290.000. (1o-3)

CARVAJAL, Yanacocha 448 Tel. 54862, vende casa Lino Morales cerca Buenos Aires 180.000.- facilidades. (1o-3)

CARVAJAL, Yanacocha 448, vende casas desde 28.000, hasta 100.000 $bs. diferentes zonas, solicita datos. (1o-3)

CARVAJAL, Yanacocha 448, vende casas Av. Iturralde dos departamentos contrafuertes entrega vacía. Casas Cuarto Centenario cerca Buenos Aires nueva. Bartolina Sisa dos a tres departamentos vacíos. (1o-3)

CARVAJAL,, Yanacocha 448, Tel. 54862, vende casa departamento propiedad horizontal, Obrajes Calle 2 por estrenar, confortable. (1o-3)

CHALET SE VENDE A, estrenar 2 departamentos en zona residencial sur. Calle Schmidel casi esquina Ob. Santisteban. Datos misma obra o teléfono 29725 horas 13 a 15, casilla 1213. (1o-12/8181)

CASA, vendo Buenos Aires y Gallardo 7 habitaciones Ref. Max Paredes 539 (1o/5/46735)

SE VENDE, una casa zona 12 de Octubre, Calle 9 Nº 70,con ocho habitaciones,2º piso de OCASION (30-5/T)

NECESITO CASA JUNTA.- Mínimo tres dormitorios. Preferible Miraflores o Sopocachi Ref. Teléfono 60136. (r).

NECESITO CASA Pequeña o departamento 2 dormitorios en alquiler necesariamente con garaje llamar al teléfono 83389 (R)

SE NECESITA EN ALQUILER, casa con patio o garaje amplio para taller mecánico. Zona Miraflores, Villa Armonía o Copacabana. Ref. DEMYARG- altos Cine Paris Oficina 8- teléfono 25913.(1o-6/46740)

CARVAJAL Yanacocha 448 Tel. 54862.- Vende casa Villa Fátima, 270.000.-; Casa 4º Centenario, 108 m2. tres pisos, tiendas, 220.000.-(30-1º)

CARVAJAL Yanacocha 448 Casa Junta Plaza Villarroel, independiente, nueva por estrenar, anticrético 120.000 - (30-1º)

VENDO OCASION, Casa 70.000 luz agua 8 habitaciones parada 15 Tembladerani Referencias-Chiquisaca Callejón Agustín Rada 130 (30-1º/46713)

Préstamos Dinero

CARVAJAL, Yanacocha 448 Tel. 54862, dinero presto desde 5.000 hasta 100.000 fraccionable, sobre primera hipoteca títulos saneados. Dólares desde 100 hasta 10.000. Sobre joyas desde 1.000 adelante. Asimismo necesito para colocación inmediata clientes solventes, reserva. (1o-3)

Tiendas Kioscos

CARVAJAL, Yanacocha 448, tienda abarrotes transfiere Av. 6 de Agosto motivo viaje, ocasión. (1o-3)

ALQUILER.3 tiendas amplias zona Calatayud $b. 1.000.-Mercado 1078 Of.11 Teléfono 63392 (30-1º/46728

CARVAJAL Yanacocha 448 Tel. 54862.-Tienda, dormitorio, dependencias. Av. 6 de Agosto, abarrotes, transfiero motivo viaje(30-1º)

CARVAJAL Yanacocha 448.- Kiosco, transfiero calle Comercio. (30-1º)

Empleados

PRECISO, Señorita para atención tienda de Comercio Ayda. América 183 (30-1º/46715)

SE NECESITA, Señorita de buena presencia para atención de Kiosco no estudiante. Ref. Teléfono 63524 de 12.30 a 13.30 (30/46725)

URGENTE Necesito pintor de brocha gorda para interiores. Referencias teléfono 22748.

NECESITAMOS Una Peluquera Competente PELUQUERIA KELINDA" Teléfono 27162 (30-2/T)

Tocadiscos TV-Radios

VENDEMOS GRABADORA "AKAI", semi-profesional flamante, máquina de calcular, secadora de cabellos "PHILLIPS" licuadoras etc. Dirección Av. 6 de Agosto, Edificio Indiana Departamento 1101 (1o-3/T)

INTEGRAL ELECTRONICA "SATO" Vende equipo stereo Zenith con cassette, 4 pistas, wafles, completamente nuevo y garantizado. Referencias Montes 775. Teléfono 40468 (25-29 EV)

GRABADORA AKAI. Con parlantes Vendo. Referencias teléfono 22748.

VENDO aparato Stereo, 4 en 1200 Wats Marca Silvania, parlantes con suspensión de aire Ref. Tel. 41944 (r)

Repuestos

VENDO Vidrios parabrisas para autos Rambler modelo 66, 67, 68. Referencias teléfono 20497. (25-29EV)

VENDO CARBURADOR A medio uso y en perfectas condiciones para motor VOLKSWAGEN 1500 - Ref. teléfono 41125 de 10 a 12 Sr. Maldonado.

Propiedades Terrenos

CARVAJAL, Yanacocha 448 Tel. 54862, vende lotes Villa San Antonio 520. Villa Copacabana con construcciones, facilidades. Alto Seguencoma 325 mts. ocasión 35.000.- Alto Obrajes. Alto La Paz sobre camino Oruro. La Florida Amor de Dios, otras zonas más facilidades. (1o-3)

SE VENDE, lote en Achumani, excelente ubicación, Calle 20, cuadra y media avenida Ballivián. Referencias teléfono 26634. Dotado de alcantarillado y luz eléctrica. (1o/46732)

CARVAJAL, Yanacocha 448 Tel. 54862, lote vendo Nicolás Acosta 370 mts. ocasión. Lote Jaimes Freyre 250 mts. facilidades excelente lugar. (1o-3)

TERRENO Se vende Avenida Busch. Referencias teléfono 54518- (25-30/46551)

COMPRO, terreno en Achumani, Seguencoma o Irpavi, teléfono 26351(1o-/46733)

VENDO, terreno UNDUAVI camino Coroico 50 kilómetros de La Paz. Referencias casilla 1138. (1o-4/T)

CARVAJAL Yanacocha 448.- Lote Villa San Antonio 520 m2. cerca biblioteca, transfiero.-: Lote Alto La Paz, Villa Bolívar, 4.400 m2.' (30-1º)

VENDO TERRENO, 240 mts.2 Obrajes. Referencias "Armentia" 540 (27-1o/46587)

TERRENO, vendo Alto Obrajes Zona "A" Referencias Teléfono 29899 (30-1º/46720)

COMERCIAL SUR.- Yanacocha 428 Of. 10 Ofrece terreno 200 - 220 ms2 Achachicala, otro 400 ms2 Villa Fatima. (30-1º)

COMERCIAL SUR.- Yanacocha 428 Of. 10. Vende terrenos El ALTO, Villas Bolivar, Dolores, 16 de Julio, Tejada, Otros especiales para depositos, fábrica o sindicatos 4000.500 ms2.(30-1º)

COMERCIAL SUR.- Yanacocha 428 Of. 10. Ofrece casa con 10 habitaciones Villa Armonía, Avenida Mejillones. Precio económico (30-1º)

Varios

LIQUIDO URGENTE Radiola, living, comedor, sillas. Referencias Avenida Ecuador 2186

SUMA KOLLA, curamos problemas nerviosos, tensiones emocionales. Teléfono 26244 (27-2/46580)

COMPRO LATAS Vacías de leche Referencias Pasaje Kuljis 541 (R)

VENDO CATRES Tipo camarote $b. 1.700.oo Ref. Calle Linares 968. Ref. Sra. Aidee Aguirre. (R)

SE EXTRAVIO La cuenta Nº. 3799 del Banco Nacional de Bolivia, perteneciente a Fanny Pomarino. Por lo tanto esta cuenta queda anulada. (R)

SE VENDE Un refrigerador de 8 pies cúbicos nuevo. Referencias Juan Manuel Loza 1998, teléfono 52656. (29-1/46708)

LIQUIDO Sillas de jardín, consola, vitrina, estantes, catres, lámparas. Referencias Avenida Ecuador 2186

MAUSOLEO, Se vende. Referencias teléfono 40799).

LIQUIDO URGENTE Máquina de escribir, escaño antiguo, cuadros antiguos y Varios. Referencias Avenida Ecuador 2186.

VIGAS De pino oregón, de 9 metros de largo. Tel. 42398. Sr. Fortunato Rodriguez. (R)

CERAS "JUHO" Fábrica de ceras "JUHO" ofrece su producto por mayor y menor Referencias Pasaje Kuljis 541 (R)

AVISO la cuenta No. 199 de BANK OF AMERICA queda anulada. (1o/46736)

NECESITO SOCIO, Capitalista para negocio o dividendo a 90 días Sociedad Temporal-Teléfono 40890(30-1º/T)

VENDEMOS, madera mara y ochoo corta. Beni 276 Teléfono 63420 (30-1º/46729)

VENDO, eucaliptus para callapos. Referencias casilla 1138. (1o-4/T)

ALQUILO, pequeña oficina céntrica con teléfono, Colón 463 Of. 4. (1º-3/T)

COCHABAMBA

LOTE EN COCHABAMBA Vendo hermoso lote en la zona de Cala Cala. Referencias teléfono 22021 La Paz (R)

RESIDENCIAL MADRID Ofrece habitaciones confortables, a precios módicos, en zona comercial de la Avenida Aroma. Dirección Calle Junín 6723 (al lado de Flota Continental).

AGENDA

PRESENCIA Av. Mariscal Santa Cruz -Telf. Esperanza CENTRAL: Tel. 40460 - 41125 y 52184- GERENCIA: Tel. 52172- PUBLICIDAD: Tel. 52178 REDACCION: Tel. 51998- Casilla 1421- Cable: Postal 7275.

FARMACIAS DE TURNO
DEL 27 DE ABRIL AL 3 DE MAYO

Atenas, Colón No. 543 Tel. 40606.- SAN LUIS, Díaz Romero No. 1346 Tel. 24785.- NORTE, Av. Armentia No. 549 Tel. 28781.- SANTA VERONICA, Gral. Galindo No. 1248 Tel. 20041.- SAN FERNANDO, Av. Ecuador-Rosendo Gutiérrez Tel. 32945.- CENTRAL, Illampu No. 706 Tel. 41577.- ENTRE RIOS, Av. Entre Ríos (segunda cuadra).

FARMACIAS DE TURNO PERMANENTE

OBRAJES, Plaza Franz Tamayo Tel. 82681- Obrajes.- SAN CARLOS, Av. Republica 26 Tel. 20223 Villa Victoria.- VIDA CRUZ, Av. Antofagasta No. 100 Tel. 39126 Plaza de La Paz.- CRISTO REY, General Lanza 2110 Tel. 27534 Sopocachi Alto.

TELEFONOS DE URGENCIA

BOMBEROS 119.- ASISTENCIA PUBLICA 118-22111.- RADIO PATRULLA 110.- TRANSITO 24148.- SAMAPA 39626-36548.- ENERGIA ELECTRICA 30000.- TELEFONOS 31313.- INFORMACIONES 104.- SECRETA HORA 117.- LARGA DISTANCIA-EXTERIOR 35907-09.- INTERIOR 20402-03.- HOSPITAL DE CLINICAS CENTRAL 22821- 22872.- SAVANA 59333-59316.

FLOTAS

TRANS-SERVICE LTDA. Alto de la Alianza Nº. 757 Tel. 43154.- TRANSPORTES "EL CHAPACO" Chuquisaca 560 Tel. 40234.- TRANSPORTES UNIVERSO, Av. Montes 638 Tel. 42833.- TRANSPORTES SAMA, Murillo esq. Cisneros Tel. 28462.- TRANSPORTES PULLMAN BOLIVIA- Plaza Del Prado, Alonso de Mendoza, teléfonos 53654- 25893.- ANDINO, Leon de la Barra 390 Tel. 29451.- REMEZLAO, Av. Pando 1470 Tel. 28581.- CONTINENTAL, Av. Montes 675 Tel. 29061.- COPACABANA, Av. Montes 620 Tel. 20477.- COMAYO, Figueroa esq. Tiquina Tel. 22858.- TRANSPORTES PILCOMAYO, Av. Montes 720 Tel. 26276.- TRANSPORTES ALIAGA, Av. Montes 720 Tel. 26276.- TRANSPORTES SAN CRISTOBAL, Plaza Alexander 190 Tel. 27775.- TRANSPORTES SAGARNAGA, calle Cereno No. 1377 Tel. 41001-41076.- FLOTA TRANSPORTES TARIJA, Tiquina 37 Tel. 36911.- TRANSPORTES TRANSPORTES "TARIJA, Tiquina 37 Tel. 36911.- TRANSPORTES TRANSPORTES "TARIJA, Tiquina 37 Tel. 36911.- TRANSPORTES VICTORIA, Emilio Valdez 583 (Gran Poder) Tel. 36596.- TRANSPORTES ABAROA, Plaza Alonso de Mendoza 242 Tel. 27096.- MICROBUSES KHQUINUNI, Bono 168 Tel. 34612.- TRANSPORTES MONTAÑA MENDEZ, Chuquisaca 626 Tel. 29851.- TRANSPORTES TUNARI, calle Bozo No. 198 Tel. 40373.- TRANSPORTES CHACO KARTAL, calle Bozo No. 198 Tel. 40373.- TRANSPORTES "DORADO ORIENTE", Pullman de lujo Tumusla 380 (Hotel Tumusla).- ECUATORIANO EL KARPA, calle Bozo 106 Tel. 40373.- EXPRESO PANAMERICANO LTDA., Av. Montes 660 Tel. 29884.- EXPRESO PANAMERICANO LTDA., Servicio: Potosí- Sucre- Villazon. Dirección calle Bozo No. 167 teléfono 26803.

EMPRESAS AEREAS

LLOYD AEREO BOLIVIANO, Tels. 54649- 53132- 55769- 51135- 51163- 59053.- LUFTHANSA, Tels. 26083- 25780- 30468- 26609.- AEROLINEAS ARGENTINAS, Tel. 50792.- AVIANCA, Tels. 26124.- AEROLINEAS ARGENTINAS, Tel. 50792.- AVIANCA, Tels. 43909- 40687.- AIR FRANCE, Tel. 51740.- LAN, Tel. 28596.- KLM, Tel. 42965.- SWISSAIR, Tel. 28924.- PANAM, Tels. 54117- 41863.- BOA, Tel. 26387.- VARIG, Tel. 21456.- ECUATORIANA, Tel. 54472.- IBERIA, Tels. 20270 26477.- ALITALIA, Tel. 23491.- B.O.A.C., Tel. 53541.- CANADIAN PACIFIC, Tel. 53541.- SOUTH AFRICAN AIRLINES, Tel. 53541.- BRITISH- UALEDONIAN, Tel. 55541.

BRANIFF INTERNATIONAL

VENTAS-INFORMES, Tels. 21100- 21103.- AEROPUERTO, Tel. 39285.- CARGA, Tels. 39012.- ESTACION CENTRAL, Tels. 32510- 33410.- ESTACION GUAQUI, Tel. 888.

VENDO O ALQUILO Edificio moderno en Cochabamba, tres plantas, cuatro departamentos amplios, dependencias y terrazas, dos grandes almacenes, depósitos, dependencias, agua propia, Ubicación Avenida Oquendo esquina Calama, recién estrenada. Ofertas teléfonos 5762 - 3331. Correspondencia: Bufete Gordillo, Sucre 3568, altos. COCHABAMBA. (29-10/8423)

VENTA O ANTICRESIS EDIFICIO MODERNO EN COCHABAMBA, TRES plantas, cuatro departamentos amplios, dependencias y terrazas, dos grandes almacenes, depósitos, dependencias, agua propia, Ubicación Avenida Oquendo esquina Calama, recién estrenada. Ofertas teléfonos 5762 - 3331. Correspondencia: Bufete Gordillo, Sucre 3568, altos. COCHABAMBA. (27-7/8423)

TRABAJADORES PIDEN UNIDAD,...

(Viene de la página 9)

EMPLEADOS

Los dirigentes de la Federación de Empleados de Industria Fabril, presentan su felicitación a todos los trabajadores bolivianos. Reiteran su homenaje al hombre que cumple la labor más sencilla, a los obreros que hacen la industria nacional, a los mineros y petroleros que forjan el progreso con su trabajo, a los intelectuales y a los campesinos. Agregan "El día del Trabajo está unido al pasado y por ello tenemos que rendir un homenaje póstumo a la memoria de todos nuestros héroes anónimos que han regado con su sangre proletaria los campos de Villa Victoria y los campos mineros como ser María Barzola". Piden trabajar sin clandestinaje ni servilismo para obtener la marcha de la máxima organización de los trabajadores.

DEL PDC

El doctor Benjamin Miguel, Presidente del Partido Demócrata Cristiano, en su mensaje a los trabajadores dice que esta fecha debe servir para profundizar la concientización y convicción de todos los trabajadores a fin de alcanzar la paz social sobre la base de la justicia. Dice además que se deben proponer alcanzar las siguientes metas: 1.- constitucionalización del país; 2.- Mayor participación de los trabajadores en la vida política económica y social de la Nación; 3.- Mayor justicia social, a fin de que las riquezas nacionales sirvan para elevar las condiciones de vida de nuestro pueblo en lugar de engrosar la riqueza de unas minorías o de países foraneos, dejándonos con campos desérticos y erosionados: minas, pozos de petróleo y gas agotados; y 4.- Defensa contra toda usurpación y deterioro de las riquezas y recursos nacionales en favor del pueblo boliviano.

EL PRI

El Comité Nacional del Partido Liberal dice: "El extremismo comunizante empecinado en alentar la lucha de clases y el antagonismo entre el capital y el trabajo con el fin de destruir la economía de los pueblos y reducirlos a la esclavitud, atribuye al trio de Mayo un significado negativo y beligerante. El liberalismo, en cambio, busca acrecentar cada vez mas la armonia y la trabajadores bolivianos. Rinden su homenaje al hombre que cumple la labor más sencilla, a los obreros que hacen la industria nacional, a los mineros y petroleros que forjan el progreso con su trabajo, a los intelectuales y a los campesinos. Agregan "El día del Trabajo está unido al pasado y por ello tenemos que rendir un homenaje póstumo a la memoria de todos nuestros héroes anónimos que han regado con su sangre proletaria los campos de Villa Victoria y los campos mineros como ser María Barzola". Piden trabajar sin clandestinaje ni servilismo para obtener la marcha de la máxima organización de los trabajadores.

Ayer nació un niño a bordo de un "110"

Un niño de dos kilos y 900 gramos de peso, y de 47 cms. de estatura nació ayer a bordo de un vehículo patrullero "110", en el trayecto de Villa Pabón al Hospital de Clínicas. El alumbramiento fue atendido por el Cap. Jorge Paredes y el Sbte. Severo Vidal encargados del vehículo.

Posteriormente la madre y el recien nacido fueron internados en el Hospital de Clínicas, donde actualmente reciben atención médica especializada. El Coronel Cliente Bottiger, madre del niño, dijo que su primer parto se produjo con una operación cesarea. En el ayer los dolores normal y se efectuó en plena marcha.

A la misma hora (18.00) otros dos vehículos policiales fueron requeridos para transportar a dos señoras que debían ser atendidas por casos de maternidad. Ellas llegaron a tiempo al Hospital de Clínicas y recibieron atención adecuada.

El caso que se presentó ayer de alumbramiento en un vehículo patrullero, según estadísticas, es el décimo segundo desde la creación de este servicio.

Nueva constitución de Nicaragua permite reelección de Somoza

MANAGUA, NICARAGUA 30 (AP).- La nueva constitución de este país fue publicada hoy en el diario oficial del gobierno. Inmediatamente, la Asamblea Nacional Constituyente nombró a la nueva Corte Suprema de Justicia.

La nueva constitución permite al General Anastasio Somoza ser presidente por otro período. Como la constitución de 1950, que reemplaza, la nueva constitución prohibe la reelección pero extiende el periodo presidencial de cinco años a seis.

Somoza fue presidente de 1967 a 1972. Un triunvirato tomó el poder después que pasó la parte ejecutiva del gobierno mientras reformaban la constitución. Somoza mantuvo su poder a través de las fuerzas armadas y después del terremoto de diciembre de 1972, como presidente del Comité Nacional de Emergencia, que tiene poder ejecutivo.

La nueva constitución contiene un artículo que aparentemente prohibe un tercer período para Somoza, diciendo que si hay reformas que afectan la prohibición de la reelección no serán aplicadas al período en que se hace la reforma, ni al próximo período.

Pueblo de Batallas recordó figura del Gral. Barrientos O.

El sábado último el pueblo de Batallas, capital de la tercera sección de la Provincia Los Andes, asistió a una ceremonia de recordación al fallecido Gral. René Barrientos Ortuño.

Según una carta enviada por el Alcalde de aquella localidad, Alberto Pathy, el acto preparado con motivo del quinto aniversario del deceso del ex-presidente se cumplió al pie de un monumento al Gral. Barrientos inaugurado en diciembre de 1972. El programa se había iniciado con una misa de campaña que contó con la presencia de vecinos, alumnos de la escuela "Genoveva Ríos" y las autoridades locales. Al término del oficio religioso el Alcalde recordó la figura del desaparecido presidente.

GANE DINERO

PUBLICANDO SUS AVISOS ECONOMICOS en PRESENCIA

PREMIOS EN EFECTIVO

TARIFAS REDUCIDAS EN SERVICIO DE LA COMUNIDAD

SORTEOS MENSUALES

1o Premio $b. 500.- 2o Premio $b. 250.- 3o Premio $b. 150.- 4o Premio $b. 100.-

El único requisito para hacerse acreedor a uno de estos premios consistirá en conservar el recibo que por sus AVISOS ECONOMICOS extiende nuestro Departamento de Publicidad,

El número de su recibo puede ser el premiado Y...Ud. cobra su premio a sola presentación de dicho recibo.

Papel de periódicos como alimento para el ganado

WASHINGTON. (USIS). Es posible que los rumiantes domésticos, tales como las vacas y las ovejas, coman algún día periódicos viejos. Y, en tal caso contribuirán a aliviar el problema de la contaminación y competirían menos con el hombre por las tierras de siembra, que podrían suplir directamente las necesidades humanas.

Que hacer con los periódicos viejos ha sido siempre un problema que se está haciendo cada vez mayor en vista de que los periódicos crecen de tamaño. Por ejemplo, en los en los Estados Unidos, el New York Times y el Los Angeles Times tienen los domingos 300 páginas cada uno.

Según David A. Dinjus, un zoologo del Servicio de Investigaciones Agricolas de los Estados Unidos, situado en Beltsville (Maryland) se está acercando rápidamente el dia en que el papel de los periódicos sustituya a parte del forraje en la alimentación de los rumiantes.

Dinjus ha estado dando de comer periódicos viejos a rumiantes y ha descubierto que pueden llegar a ser eficientes transformadores de sustancias que el hombre no puede comer y que plantean problemas de contaminación.

En un experimento, Dinjus simuló las condiciones invernales de alimentación para ver si el papel de periódico y la melaza podrían sustituir al heno. Para ello usó el papel de periódico porque resulta fácilmente disponible, pero hubiera servido igual cualquier subproducto de la madera.

La ración contenía también heno molido, harina de soya, maiz, alguna taza de sales minerales, y fosfato dicálcico.

ALMACENES "MI HOGAR"

OFERTA DEL MES

TELEVISORES NATIONAL HITACHI SIERA. GRABADORAS ZONY LICUADORAS, EXPRIMIDORAS y SUMIDORAS INDUSTRIA ALEMANA, AMERICANA JAPONESA, PLANCHAS NATIONAL, ESTUFAS ELECTRICAS Y GAS

Av. Simón Bolívar 1513 Telf. 53153

POR VIAJE VENDO SOLAMENTE HOY

Oleos y Acuarelas de pintores bolivianos: Guzman de Rojas, Montes, Carrasco, Zilvetti, Lucksich, Prada. Oleos Europeos firmados; Porcelana Cobalto, Cristal de Roca; Platería; Secretaire de Secretaire de Señora; Candelabros; Cubiertos de plata; Mantelería; Alfombras pequeñas; Espejos; máquinas de escribir protátiles; Televisor pequeño; Radio; Varios enseres de casa.

Edificio Arce.- Avenida Arce 2820 Quinto piso 54 ascensor de fondo de las 9 a.m. hasta las ocho de la noche.

Universidad Boliviana

CONSEJO NACIONAL DE EDUCACION SUPERIOR

EL CONSEJO NACIONAL DE EDUACION SUPERIOR (CNES) EXPRESA SU MAS CORDIAL FELICITACION A TODOS LOS TRABAJADORES UNIVERSITARIOS EN EL "DIA DEL TRABAJO", COMO JUSTO HOMENAJE A SU ABNEGADA LABOR EN BENEFICIO DE LA JUVENTUD BOLIVIANA QUE SE PREPARA EN LAS SUPERIORES CASAS DE ESTUDIO DEL PAIS, PARA LOGRAR EL ENGRANDECIMIENTO PATRIO.

LA PAZ, 1º DE MAYO DE 1974

Necesita DINERO? COCINERA? UNA CASA EN ALQUILER? EMPLEADA DOMESTICA? UN ANTICRETICO?.
Quiere vender sus MUEBLES?. Su LAVARROPAS? El TELEVISOR? precisa algún objeto de segunda mano? quiere vender ROPA USADA?.

MUY PRONTO SOLUCIONARA SU PROBLEMA ANUNCIANDO EN
AVISOS ECONOMICOS DE
PRESENCIA

y haga un doble negocio tomando parte en los sorteos gratuitos de dinero en efectivo que PRESENCIA le ofrece. El número de su recibo puede ser el premiado. CONSERVELO.

TARIFAS REDUCIDAS EN SERVICIO A LA COMUNIDAD

MIERCOLES 1o. DE MAYO DE 1974

18.00 Canzonissima
18.55 Mr. Magoo
19.50 Hechizada
20.28 Un extraño en nuestras vidas
21.03 Telenoticioso Boliviano
21.31 Barón "El hombre sin Patria"
22.25 Sombras Tenebrosas

PROGRAMACION DEL DIA JUEVES 2 DE MAYO DE 1974

18.45 Lagarto, tortuga, león
19.15 Carta de España
19.28 La familia Patridge
19.59 Charly el piloto (Transtel)
20.03 Un extraño en nuestras vidas
20.35 Deportivo 7
20.55 Telenoticioso Boliviano
21.21 Los Invasores
22.17 Sombras Tenebrosas
22.42 Cierre Emisión

HOY CINES TV

16 DE JULIO Tel. 22191

Matinée, Tanda y Noche EL PADRINO. Mayores de 17 años. Matinée, Tanda y Noche 13.00, 16.00.

MONJE CAMPERO Tel. 23333

Matinée, Tanda y Noche Grandioso Estreno UN HOMBRE PARA RESPETAR.

EL VERDADERO ENEMIGO DE NUESTROS DIENTES

Todos los métodos de limpieza utilizados hasta el momento son inadecuados. Nuevos estudios sobre la conservación de una dentadura sana lo demostraron. Entérese de un simple método para combatir y eliminar el principal enemigo de nuestros dientes. Lea el revelador artículo "Lo más reciente para conservar la dentadura", en Selecciones de Mayo. Pídala hoy.

Matinée 7.50, 4.50, Tanda y Noche 9.00, 5.00.

6 DE AGOSTO Tel. 23829

Matinée, Tanda y Noche RECETA:VIOLENCIA. Actualidades Mundiales Nº 14. Matinée Mezzanine 9.00, Platea 7.00, Tanda y Noche Platea 9.00, Mezzanine 11.00.

ABAROA Tel. 50252

Matinée, Tanda y Noche RUSLAN Y LUDMILA y TRIGONO DE MUERTE. Matinée Platea 5.00, 3.00, Tanda y Noche Platea 5.50, 4.00.

SCALA Tel. 23535

Matinée LA CIUDADELA DE LOS ROBINSON. Tanda y Noche LAS PILDORAS. Prohibido para menores de 21 años. Noticioso EL MUNDO AL INSTANTE. Matinée 7.50, 9.00, Tanda y Noche 9.00, 11.00.

LA PAZ Tel. 53842

Matinée, Tanda y Noche HASTA QUE SE PONGA EL SOL. Matinée 7.50, 9.00, Tanda y Noche 9.00, 11.00.

MIRAFLORES Tel. 53159

Matinée, Tanda y Noche dobles ME LLAMAN TRINITY y CONCIERTO PARA BANGLADESH. Matinée, 5.00, Tanda y Noche 5.50.

ROXY

Matinée, Tanda y Noche dobles PATRIA LINDA y LA ULTIMA CRUZADA. Matinée 5.00, Tanda y Noche 5.50.

UNIVERSO Tel. 42660

Matinée, Tanda y Noche EL EMISARIO DE MACKINTOSH. Matinée, Mezzanine 9.00, Platea 7.00, Tanda y Noche Mezzanine 11.00, Platea 9.00

MEXICO Tel. 26867

Matinée doble UNA SENORA ESTUPENDA y DOS MUJERES Y UN HOMBRE. Tanda doble PAPA EN ONDA y DOS MUJERES Y UN HOMBRE. Noche doble EL ARTE DE ENGANAR (Cen. may. 21 años) DOS MUJERES Y UN HOMBRE. Matinée 4.50, 3.50, Tanda y Noche 5.00, 4.00.

BOLIVAR Tel. 23651

Matinée DUELO DE DRAGONES (Acción technicolor) Tanda y Noche LA MUDANZA (Censura 21 años).

PARIS Tel. 29701

Matinée, Tanda y Noche CONDE YORGAN EL VAMPIRO. Matinée, Tanda y Noche Platea 7.00.

VARIEDADES Tel. 24071

Matinée LA VENGANZA DEL BOXEADOR CHINO y ALIAS HO CARA DE CRIMINAL Tanda y Noche LA VENGANZA DEL BOXEADOR CHINO y JUNTOS APASIONADAMENTE. Matinée 4.00 y 3.00, Tanda y Noche 4.50 y 3.00.

ESMERALDA Tel. 52454

Matinée, Tanda y Noche funciones dobles NINO SANTO VS. LA VENGANZA DE LA MOMIA T.P. Matinée 4.00. Tanda y Noche 4.50.

IMPERIO Tel. 10451

Matinée, Tanda y Noche dobles (Estreno) BILLY JACK y HARRY EL SUCIO. Matinée, Tanda y Noche 4.00, 3.00.

MURILLO Telf. 52647

Matinée, tanda y noche estreno SI SE CALLA EL CANTOR con HORACIO GUARANI, y A MAXIMA VELOCIDAD.

TESLA Telf. 53803

Horario especial, matinée hs. 14 y 45, tanda hs. 18, noche hs. 21 y 15 EL PADRINO. Matinée, tanda y noche 16.00- 13.00.

PRINCESA Telf. 51821

Horario especial, matinée hs. 15 y 30, noche hs. 20 LOS DIEZ MANDAMIENTOS. Matinée 5.00- 5.00- 3.50; noche 5.00- 5.00- 4.00.

CENTER Tel. 26573

Matinee doble EL ESCUADRON MOSQUITO y CUANDO EXPLOTA LA FURIA, Tanda y Noche doble LA EXTRANJERA y EL ESCUADRON MOSQUITO. Matinee 3.60, 3.10, Tanda y Noche 4.70 y 3.60.

..Y ELLOS SE JUNTAN

ASMATICOS!

RAPIDAMENTE DESAPARECE EL ATAQUE MAS REBELDE

La ciencia médica ofrece la fórmula más notable y eficaz para acabar con el ataque o ahogo del asma, quitando rápidamente el ataque más persistente. NEOASMA es el nombre de este medicamento que se presenta en tabletas en sobres individuales fácil de llevar en los bolsillos que miles de personas bendicen hoy, por haberles devuelto el bienestar. N-17

APOTEOSICO Y MULTITUDINARIO EXITO DEL SUCESO DEL AÑO

¡LA MAS AGLAMADA Y ESPECTACULAR PELICULA DE TODOS LOS TIEMPOS!

CECIL B. DeMILLE "LOS DIEZ MANDAMIENTOS" HESTON BRYNNER
BAXTER ROBINSON DE CARLO PAGET DEREK HARPHONE KOH SCOTT ANDERSON PRICE

5a. SEMANA Largo Metraje Horario Especial

COPIA NUEVA MAÑANA

CINE PRINCESA

PRIMERA FUNCION: HORAS 15. 30
SEGUNDA FUNCION: HORAS 20, 30 (VERMOUTH)

¡De los abismos de la mente humana surge el . . . "Cerebro del Mal"!

MAURIZIO LODI - FÈ presenta
SERGIO SOLLIMA
CEREBRO DEL MAL
Devil in the Brain
KEIR DULLEA • STEFANIA SANDRELLI
MICHELINE PRESLE , con TINO BUAZZELLI
MAURICE RONET SERGIO SOLLIMA
Distribuida por Cinema International Corporation
MAÑANA GRANDIOSO ESTRENO
Cine TESLA
Censura: Mayores de 16 años

HOY Y JUEVES CINE MURILLO MATINEE

TANDA Y NOCHE DOBLE

¡UN DRAMA VIBRANTE...! ¡UN PERSONAJE APASIONANTE...!

HORACIO GUARANY
SI SE CALLA EL CANTOR
EASTMANCOLOR

ARTA TODO PODEROSO
LUIS MEDINA CA...
JOSE MARIA GU...
NESTOR PELLEG...
MARIO LOZANO
LA ACTUACION ESTELAR DE
OLGA ZUBARRY
DIRECCION
ENRIQUE DAWI
¡UNA PELICULA REALMENTE INOLVIDABLE!
OTRO IMPACTO DE ¡INCOFISA

¡NUNCA COMO AHORA LA PANTALLA CAPTO LAS PRUEBAS MAS ESPELUZNANTES DE AQUELLOS QUE SE JUEGAN LA VIDA EN LAS PISTAS DE LA MUERTE!

Para Corky UN AUTOMOVIL ES MAS QUE UNA AMANTE...ES SU ARMA...!
TECHNICOLOR
A MAXIMA VELOCIDAD
PATRICK O'NEAL
ROBERT BLAKE•CHARLOTTE RAMPLING
ES OTRO IMPACTO DE ¡INCOFISA

¡AHORA VUELVEN, MAS VALIENTES QUE NUNCA, JUGANDOSE LA VIDA PARA IMPONER EL DERECHO Y LA JUSTICIA...!

Lee Van Cleef · Stefanie Power · Michael Callan · Pedro Armendariz Jr.

MAÑANA **Cine 6 de AGOSTO**

¡LOS ASTROS MAXIMOS DE LA MUSICA PROGRESIVA REUNIDOS EN UN FESTIVAL DE EXCELENTE RITMO...!!

Dirección: ANIBAL USET. Productores: HECTOR OLIVERA Y FERNANDO AYALA

ES OTRO IMPACTO DE ¡INCOFISA· Ltda.

HOY GRAN SUCESO en el Cine **LA PAZ**

20 MILLONARIOS PREMIOS 10

RIFA TRADICIONAL
EN HOMENAJE AL "DIA DE LA MADRE"

SORTEO 27 DE MAYO

PRIMER PREMIO

BOLETO $b.

AUTOMOVIL V.W. ULTIMO MODELO
ADQUIRIDO POR LOS LEONES PARA UD.
ADEMAS
Televisores, cocinas, radios... en total 20 premios

LIONS INTERNATIONAL

Club de Leones de Miraflores

GRAN CONSEJO DE UN SABIO

El Dr. Hans Selye, es una reconocida autoridad mundial en tensión psicosomática. En un reportaje personal, nos da un gran consejo que puede resumirse en cinco palabras. Esta síntesis está basada en una rica experiencia de casi 40 años de trabajo en laboratorio. Conozca el pensamiento de este eminente sabio a través de "Un gran consejo de cinco palabras", Leálo en Selecciones de Mayo. Ya está en venta.

ESPIONAJE EN FRANCIA

Paris. Aprovechando una oportunidad única en un millón, cayeron en poder de los agentes secretos rusos, documentos ultrasecretos. Este material era fundamental para la defensa de las naciones de Occidente. Real y fabulosa acción del espionaje internacional. El insólito final del hombre que vendió su patria. Lea "Espionaje en Orly", en Selecciones de Mayo. Ya está en venta.

EMPEZO COMO UN JUEGO Y TERMINO EN HORRENDA PESADILLA

PARA MATAR A UN PAYASO

PALOMAR PICTURES INTERNATIONAL, INC. presents
TO KILL A CLOWN ALAN ALDA BLYTHE DANNER HEATH LAMBERTS
Directed by GEORGE ROSENFELD Written by ROBERT CARPORT Executive Producer EDGAR J. SCHERICK
Produced by TEDDY SILLS Directed by GEORGE ROSENFELD Released by 20TH CENTURY-FOX FILMS
COLOR BY DELUXE

PROXIMO SOBERBIO ESTRENO
Mayores de 18 años
CINE UNIVERSO

DANIEL EL TRAVIESO

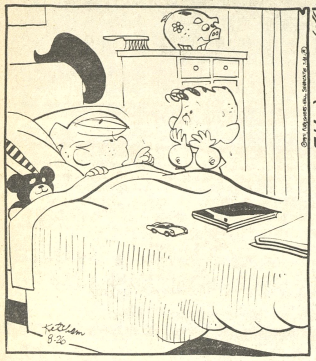

Me tomé media taza de café esta mañana... Me llegó al estómago y regresó...

DIVULGUELO

JUSTO Y FRANCO

MARIA DE OURO

APARTAMENTO "G"

MARK TRAIL

JEFF COBB

EGOISTO

ICAPIEDRA

Mi columna

Escribe: Leonardo Branisa

¿Por qué calla U-K-L ?

(Continuación y final).

En esto aterrizó en el pequeño aeropuerto de la estación central un avión. Como la primera golondrina de la primavera. Con él llegó el primer correo. El pájaro azul se deslizo sobre la cubierta de hielo de la bahía y levantó una nube de polvo de la nieve. Despues de terminar el carreteo bajaba de la cabina de mando un hombre inmensamente gordo, todo envuelto en pieles, y se quitó la máscara de lana que protegia su cara contra el penetrante frio.

En el cuarto que se le había asignado como habitación, se desprendió el aviador de sus abrigos de piel, se sacó las bufandas que se había arrollado alrededor de su cuello y cuyos extremos estaban cruzados en su espalda, extrajo sus pies de las pesadas botas de piel de reno, todas endurecidas, retiró las medias de piel de perro despues se sacó la combinación, es decir, su chamarra tipo parca de los esquimales y el pantalón relleno de algodón, y con sorpresa vió Timofieich que el aviador era un tipo delgado, alto y joven. Lleno de esperanza miraba el telegrafista a este joven cargado de energía, con la cara curtida por el frio y el viento. Olía a frio, a gasolina y a la lejania. Era uno de esos pilotos de linea, uno de aquellos muchachos temerarios y valientes que vuelan en las lineas polares con cualquier tiempo, que llevan cualquier carga a cualquier punto y que nunca pierden su buen humor.

''¡Oye, compañero!'' se le había acercado Timofieich al piloto, mientras este tomaba su desayuno en el comedor, y mientras el resto de los habitantes de la estación se habia metido a sus cuartos para leer las cartas recibidas ''¿Qué tal, como te va? ¿Has sentido mucho frio durante el vuelo?''

''Oh, no era nada'' contestó el piloto con una risa franca. ''Pero dienme ustedes aqui un café excelente!''

''Estás muy apurado?''

''Pues, todo depende del tiempo''.

''Sabes... te animarias tal vez... de salvar a un hombre?''

El aviador le miró con una expresión de sorpresa, pero no contestó.

Entonces contóle Timofieich de UKL y que no tenia contestación de alli durante una semana.

''Y, por qué crees tú, ''preguntaba el piloto con mucha atención, ''que a tu amigo le había ocurrido alguna desgracia? Tal vez está en perfecto.''

Timofieich sacudia tristemente la cabeza.

''No señor, allí ocurrió una tus compañeros, por ejemplo, un piloto a carta cabal, sallera, digamos de Dickson a Dudlinka, y despues de dos o tres días, no estuviera ni en Dudlinka ni en Dickson, ni Dudlinka ni en ningún haya aterrizado en ningún aeropuerto intermedio - ¿ que dirias en tal caso? - ¿Se habrá enfermado? Tú lo sabes mejor que yo: uno no se enferma durante un vuelo! De ninguna manera.Tú dirias en seguida: habrá tenido una avería, o se precipitó a tierra o trataró un aterizaje forzoso. Y entonces volarias a buscarlo. ¿No es asi?.''

''Naturalmente'' - contestó el aviador con una sonrisa.

''Ya ves, querido, lo soy un telegrafista, y no de los peores, que digamos. Y si uno de mis compañeros no envia el menor mensaje durante siete dias, entonces si puedo decir : allí ha pasado algo. Y ahora, amigo, vengo a pedirte algo: ; saca a mi amigo de allí''.

El aviador se levantó y comenzó a caminar por el cuarto pensativo.

''Bien, pues'', contestó por fin y se paró frente a Timofieich. Había Esperanza? Dos a tres horas de vuelo en linea recta sobre la tundra. Gasolina puedo cargar aqui. A volar, pues! La traeremos. Sin embargo, yo necesito una autorización desde Moscú''.

''Esta la conseguiré volando!'' exclamó Timofieich con jubilo. ''Moscú no podrá negarla. Aqui se trata de una vida, de salvar a un hombre. Adelante, yo preguntaré en seguida en la capital.'' - Timofieich miró a su reloj. ''Dentro de quince minutos tengo una comunicación directa con Moscú. Dentro de una hora podemos tener la contestación''.

La autorización de Moscú llegó ya durante la misma noche. Timofieich había esperado estado junto al aparatino, fumando una pipa tras otra. Ahora corrió agitando triunfalmente el telegrama - autorización hacia el piloto. Y muy temprano en la mañana levantó vuelo el avión con un médico, a bordo, en dirección al Oeste, en dirección de la Bahia Esperanza.

Siepan Timofieich estaba sentado junto al aparato y continuamente mantenia contacto con el avión.

''Hemos pasado bahia rocosa'' - ''Volando sobre tundra'' - ''tormenta de nieve'' - ''Visibilidad escasa'' - ''Neblina - visión nula'' -

''Ojalá que no tenga que regresar,'' - pensaba Timofieich con desesperación, - ''Oh, que no tenga que regresar!''

''visión nula - un baño turco'' - ''no se vé nada!''

''4.40 - tormenta de nieve''

''5.10 - finalmente fuera neblina - volando sobre Cabo Roca de Diablo''.

''Han pasado! Han pasado!'' gritaba Timofieich jubiloso junto al receptor. ¡Qué muchachos guapos! ¡Que tipos de diablo!''

Todos sus pensamientos todo su sentir, su esperanzas y sus temores estaban junto a aquella máquina azul y zumbante y con los dos hombres embalados en pieles allí arriba. Junto con ellos se estaba lanzando el a través de la nevisca, a ciegas se metia a través de esas paredes de niebla, subia, bajaba, esperaba, desesperaba - y sin embargo se lanzaba con ellos adelante, siempre adelante.

¡Por favor, mas rápido! Sí, mas rápido! Debes acercarlo a toda costa. - Y tú, Vasia Kolyanov, ¡aguántate un rato más! Estamos volando ya. Ya estamos sobre la Roca del Diablo....

''5.40 - pasamos bahia cruz'' ''6.10 - pasamos bahia silencio''

''6.40 - bahia esperanza a la vista''

''6.47 - comenzamos aterrizaje. Me comunicaré adelante. Voy radio UKL.''

Estaran aterrizando. La comunicación se ha cortado. Diez minutos de una espera torturante. Habrán aterrizado bien? Otros diez minutos de incertidumbre. Qué estarán haciendo ahora? Ahora ya deberian haber salido de la cabina? ¿O tal vez habrán aterrizado más allá?

Otros diez minutos de silencio. Diez eternidades. ¿Que pasa allí? ¿Por que no contestan?

''u - k - l — u - k - l''

Diez minutos más. Los minutos caen como las gotas del techo, suenan al caer al suelo, y su sonido se esfuma.... ''u - k - l ---- u - k - l - l''.

¿Que pasa con ustedes?

Entonces de repente - '' di-di-da-da-di-da--- di -da-di-di--- Signos Morse, claros y precisos, resuenan en el silencio.

''aqui u-k-l---aqui u-k-l--- llamando a la central --- llamando a la central --- aqui u-k-l --- nos oyen''

''q-r-v--- q-r-v-'' (escucho!) contesta Timofieich lleno de alegria

''informen en seguida sobre el tiempo allí -- partiremos regreso''.

''y el telegrafista - telegrafista Kolyvanov'', tecla Timofieich y se le para la respiración.

''muy grave - traemos con nosotros''

Entonces está vivo - por lo menos vive! Y el avión había partido de nueve. Y Kolyvanov está allí en el avión con ellos! Y ellos vuelan hacia aquí!

''8.10 - bahia silencio''

''9.40 - bahia cruz''

''qué ocurre con Kolyvanov'' - teclea mientras tanto Timofieich.

''mal - estuvo casando - solo - tormenta nieve - perdido - cerro - caida - contra el hielo - conmoción cerebral...''

''q-r-x'' (esperen) - me oriente''.

''Pasamos roca del diablo... Savintsev le encontró arrastrado hacia estación - allí nativos con carta a bahia blanca buscar médico - nosotros llegamos antes - todavia sin conocimiento - medico dice ...''

''qué cosa - qué dice médico'' - teclea Timofieich emocionado.

''médico dice - grave pero no sin esperanza - sigue sin conocimiento acercándonos a vuestro fuego a la vista - preparamos un aterrizaje - interrumpo transmisión''.

Sin gorra corrió Timofieich afuera hacia la grada y vió como la máquina daba la vuelta a la bahia, sus alas brillaban en el sol como si estuvieran de metal fundido, que cegaba la vista.

Rápido se puso el abrigo y corrió hacia el avión. Allí estaban ya algunos compañeros y ayudaban. El fuego estaba ya apagándose. Timofieich se abria paso para llegar mas cerca del avión. Vió como sacaban a una persona completamente envuelta en pieles con todo cuidado de la máquina. Salto hacia la camilla y así llegó el junto con dos compañeros a Kolyvanov hacia el cuarto de la enfermeria.

Cuando recuperó Kolyvanov muy poco a poco - el conocimiento, vió que se encontraba acostado en una Pieza desconocida, y poco a poco se daba cuenta de que estaba en una pieza de hospital. No podia recordar donde se encontraba ni como llegó allá.

Entonces se inclino sobre él una cara desconocida, pero con una sonrisa amistosa. Vió una barba. Una barba roja.

Despues recordó algo.

''¡Timofieich!'' susurró en voz baja y sonrio suavemente.

-----Fin---

AVISO DE REMATE

El Dr. Carlos Deheza Espinoza, Juez Tercero de Partido en lo Civil de la Capital etc.

Hace saber al público en general, que dentro del juicio coactivo seguido por el BANCO DEL ESTADO, antes Departamento Bancario del BANCO CENTRAL DE BOLIVIA, contra CAFE "LA PAZ" de MAURO MORALES MOSQUERA, sobre cobro de pesos, mediante providencia respectiva ha señalado el dia 31 de Mayo de 1974, a horas 16.- para el verificativo del remate del inmueble que se encuentra ubicado en la calle Rosendo Gutierrez Nº 916, de esta ciudad sobre la base de VEINTINUEVE MIL OCHOCIENTOS SESENTA Y TRES 01/100 PESOS BOLIVIANOS ($b. 29.863.01).

El referido inmueble ha sido constituido en garantia hipotecaria de la presente obligación.

Los interesados en dicho remate pueden ocurrir el dia y hora citados en la Tribuna del Palacio de Justicia, depositando en Secretaria el 5% sobre la base fijada.

P.O. del Sr. J. 3ro, de P. en lo C.

La Paz, 30 de Abril de 1974

AURELIO VARGAS NAVAJAS
Secretario del Juzgado 5º por el 3º de Partido en lo Civil.

ICTHUS
EDITORIAL Y LIBRERIA
De Fernando García Cabeiro
CLAVES SIMBOLICAS DE GARCIA MARQUEZ
Maturo
CORTAZAR LA NOVELA MANDALA
Aronne
HISTORIA Y MITO EN LA OBRA DE ALEJO CARPENTIER
Varios
AMERICA LATINA DEPENDENCIA Y LIBERACION
Dussel
EL MUNDO MAGICO DE GUIMARAES ROSA
Garbuglio
LETRAS BOLIVIANAS DE HOY: RENATO PRADA Y PEDRO SHIMOSE
Ortega
Comprelos en:
Av. 16 de Julio 1800
La Paz
Calle 21 de Mayo 295
Santa Cruz

El Dr. JOSE MARIA ALVARADO
Trasladó su consultorio psiquiátrico a Illampu 606. Teléfono 25143. (Anterior consulta del Dr. Rolando Costa Arduz) Teléf. domicilio: 53181 Hora de atención 16.30 a 19.

CARLOS JAIME VILLARROEL
ABOGADO
Atención personal de juicios civiles, penales, sociales, exclusivamente. Amplia experiencia judicial.
Bufete: Yanacocha 301, 2º piso. Of. 3, edificio "Asbún". (antiguo).
Teléfono 51413
Casilla 3455

EMPRESA IMPORTANTE
Precisa señorita de muy buena presencia con amplio dominio del idioma inglés. Mandar curriculum y fotografia impresciendible a Casilla 6310.

DIPLOMATICO VENDE
DODGE CORONADO 1973, 4 PUERTAS. SEDAN FLAMANTE FULL EQUIPO.
Verlo y tratar: 20 de Octubre Nº 2005.

LLEGARON
Antenas para televisores de todo tipo, de todo tamaño y de todo precio. Ventas por mayor y menor en La Paz: Plaza Perez Velasco 843 "Maleteria" en Oruro: Calle Bolivar 315 "Casa Drible".

Dr. HUMBERTO ZELADA V.
NEUROLOGO DE NIÑOS
Comunica el traslado de su domicilio.
Calle Los Lirios Nº 8250 (Calacoto)
Teléfono Domicilio 82348
Consultorio Yanacocha 332 - Teléfono 28818

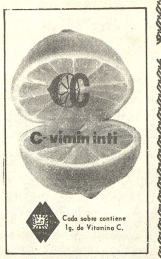

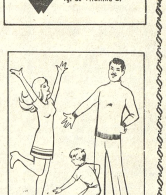

MENSAJE DEL MINISTRO DE TRABAJO Y ASUNTOS SINDICALES

Las condiciones sociales están íntimamente ligadas a las estructuras económicas del país. En la medida en que Bolivia se desarrolle industrial, comercial y culturalmente, podrá otorgar los derechos sociales a que son merecedores quienes con su esfuerzo intelectual, manual o artístico, coadyuven a la creación de la riqueza social, fuente de bienestar individual y colectivo.

El país necesita movilizar su economía. Requiere ingentes capitales que permitan la instalación de unidades de producción. El petróleo, el gas, la minería, la agricultura y la ganadería son los pibotes sobre los cuales deberán elaborarse los planes de la política económica. Y esa política será la tradicional y ortodoxa economía liberal del pasado, sino la fuerza economía social presente y actual. Es decir, aquella economía que cuyos réditos beneficien a los empresarios y a los trabajadores, en proporciones que se justifiquen en relación a las inversiones, a la tecnología utilizada y a la capacidad gerencial, de una parte, y de otra, el trabajo creador e intelectual del empleado, de su esfuerzo muscular o de sus atributos artísticos; salarios, que estos últimos, deben utilizarlos ya no solamente en su alimentación sino que, de acuerdo al Derecho Social actual, deberá servirle para lograr una vida decorosa y civilizada que incluye necesidades básicas, expansión social, elevación cultural, educación de los hijos, superación del cónyuge, etc., etc.

Para conseguir los objetivos mencionados es que requerimos una nueva conciencia social en Bolivia. Una conciencia colectiva e individual de paz y concordia. Un mutuo respeto entre individuos y organizaciones, y en esta cruzada, los trabajadores, incluidos los militares y soldados, debemos empujar el carro del desarrollo económico y social, con fe y con denuedo.

No más luchas internas, no más prejuicios y enconos, no más complejos originados por el individualismo lacerante y venenoso. Unámonos, obreros e intelectuales, civiles y militares; no más abismos entre estos sectores de la nacionalidad. A propósito las Fuerzas Armadas constituyen una institución que imbuida de una emoción cívica, una fe y una organización disciplinada, constituye y representa una verdadera fuerza que debe trabajar indisolublemente unida a los demás sectores del país. No hay islas sociales ni estados dentro del Estado Nacional. Todos unidos por un programa y una fe que nace de los grandes objetivos que el pueblo guarda en su corazón, podremos conseguir no sólo el mar, la industrialización del país, la liquidación del analfabetismo, la elevación del nivel cultural de las mayorías, etc., sino también ese valor último donde todas las ideologías y posiciones políticas culminan en la felicidad terrena de quienes habitamos este sagrado suelo patrio que nos ha visto nacer y en el que descansaremos finalmente.

Reverente ante los inmolados por las reivindicaciones sociales, rindo mi silencioso homenaje al 1º de Mayo y a su histórica significación, trasmitiendo mi saludo sincero a todos y cada uno de los trabajadores intelectuales, manuales y artísticos de mi patria.

La Paz, 1º de Mayo de 1974.

Dr. Alfredo Franco Guachalla
Ministro de Trabajo y Asuntos Sindicales.

ALMACENES
"MI HOGAR"

OFERTA DEL MES

Liquidación de películas Polaroid Blanco y negro, color Plastiloza.
Avenida Simón Bolívar- frente al Mercado Camacho Tel. 53153.

Saludo al Primero de Mayo por la Federación Nacional de Cooperativas Mineras de Bolivia

El Primero de Mayo constituye la fecha clásica del trabajadorismo mundial, para rememorar la tragedia de los mártires de Chicago, y reafirmar la promesa en la lucha constante por la liberación del proletariado.

La Federación Nacional de Cooperativas Mineras de Bolivia, en este día rinde su pleito homenaje homenaje a los héroes del trabajo que sacrificaron sus vidas en procura de la reivindicación socio - económica, de la clase obrera en los confines del territorio patrio; asimismo saludamos de pie a los hombres de las minas, fábricas, talleres, andamios, oficinas, campesinos y particularmente a los trabajadores desocupados que padecen del hambre y la miseria por la insensibilidad del imperialismo y sus lacayos nacionales.

Bolivia, país potencialmente rico, hoy en día su clase laboriosa se debate en la más espantosa miseria y subdesarrollo, postergadas sus más elementales necesidades de subsistencia y sin esperanzas de mejorar su standard de vida a un nivel racional y humano. Las medidas antieconómicas dictadas recientemente, han sumido a las mayorías nacionales en la vía crucis de salarios de hambre, desocupación galopante, cierre de minas cooperativizadas, y particulares por los elevados impuestos; ausencia total de la libertad de expresión y la vigencia de su Central Obrera.

Es hora pues, para que, unimismados en un solo haz de ideales demandemos mejores condiciones de vida, mayores fuentes de trabajo, libertad de los obreros injustamente detenidos y la reapertura de la máxima expresión del proletariado boliviano; LA CENTRAL OBRERA BOLIVIANA, unico instrumento de lucha que defenderá el justo clamor de los explotados de este país; digno de mejor suerte!

"Solamente la unidad de los trabajadores podrá evitar mayor hambre".

La Paz, 1º de mayo de 1974

¡POR UN PRIMERO DE MAYO REVOLUCIONARIO!
¡ VIVA LA UNIDAD DE LA CLASE TRABAJADORA!
¡GLORIA A LOS CAIDOS EN LAS LUCHAS SINDICALES!
¡VIVA LA CENTRAL OBRERA BOLIVIANA!

FEDERACION NACIONAL DE COOPERATIVAS MINERAS DE BOLIVIA

Pánfilo Anavi V. PRESIDENTE	Diffel Terrazas M VICEPRESIDENTE
Mario Hauza Teng J. DIRECTOR BAMIN	Modesto Rocha R. TESORERO
Salomón Trujillo Q. COORDINADOR CNSS	Vicente López Q. COORDINADOR COMIBOL

FAO aumentará ayuda a refugiados de Mozambique, Angola y Guinea Bissau

ROMA, 30 (INTER PRESS SERVICE).- El programa mundial de alimentos (PMA) ha sido autorizado a iniciar inmediatamente la ayuda alimenticia para los pueblos de las zonas liberadas de los territorios coloniales de Africa así como a sus movimientos de liberación nacional.

El Comité fue informado de que el PMA ya está ayudando activamente a los refugiados de los territorios coloniales que han encontrado asilo en los países africanos vecinos y que lo ha hecho a pedido de los gobiernos de estos países. Así, hasta fines del año pasado se había proporcionado ayuda alimenticia por un costo total de 8,3 millones de dólares a 125, 215 refugiados de Mozambique, Angola y Guinea Bissau. Dicha ayuda se presta en Tanzania, Zambia y Botswana, países en que los refugiados se han asilado.

El órgano rector del PMA - entidad patrocinada conjuntamente por las Naciones Unidas y la Organización de las Naciones Unidas para la Agricultura y la Alimentación (FAO) - ha decidido lautorizarun programa interino" de ayuda de emergencia o semiemergencia,

CONFEDERACION SINDICAL DE TRABAJADORES FERROVIARIOS, AERONAVEGACION., LUZ Y FUERZA, TELEFONOS Y AEROPUERTOS DE BOLIVIA

SALUDO DE HOMENAJE DE LA CONFEDERACION SINDICAL DE TRABAJADORES FERROVIARIOS, AERONAVEGACION, LUZ-FUERZA, TELEFONOS, AEROPUERTOS, JUBILADOS Y RAMAS ANEXAS DE BOLIVIA, AL 1º. DE MAYO DIA UNIVERSAL DEL TRABAJADOR.

En este 1º. de Mayo, Dia Universal del Trabajador, al conmemorar 88 años de la huelga llevada a cabo por los obreros de Chicago, 5 de los cuales fueron condenados a muerte y 3 a sufrir la pena de penitenciaria, el Comité Ejecutivo de la Confederación Sindical de Trabajadores Ferroviarios, Aeronavegación, Luz-Fuerza, Teléfonos, Aeropuertos, Jubilados y Ramas Anexas de Bolivia, rinde su emocionado y fervoroso homenaje a los mártires de Chicago; a los héroes del trabajo de todos los lugares del mundo, de nuestra patria y en particular a los de nuestro gremio que ofrendaron generosa, fraternal y solidariamente su sangre para legarnos mejores condiciones para vivir, leyes más humanas y justa compensación a su esforzada contribución con su labor. Saludamos a los compañeros trabajadores ferroviarios, de luz, de teléfonos, de aeronavegación, de aeropuertos, de jubilados y ramas anexas, con nuestra mayor fraternidad y estima, renovando nuestros votos porque su abnegada y sacrificada labor sea comprendida y recompensada con equidad, sin injusticias ni preferencias, alta y noble finalidad a la que cooperamos totalmente.

Reiteramos nuestra fe en que con la fortalecida unidad de nuestro gremio cada dia más sólida, nuestras fuentes de trabajo sean la verdadera meta de esperanza que nos depare mejores dias en beneficio de nuestros afiliados y familiares.

Que la rehabilitación de los ferrocarriles y el LAB., a los que coadyuvamos sea un hecho a corto plazo y sirva para lograr nuestras metas de desarrollo, bienestar y progreso.

Al reiterar nuestro saludo, prometemos que no declinaremos en ningún momento en nuestro empeño de mantener las fuentes de nuestro trabajo, el fuero sindical y el derecho del trabajador.

Que nuestras instituciones creadas con dolor y sacrificio se mantengan incólumes y sean protegidas y respetadas.

Que nuestra Caja de Seguro Social de Ferroviarios y Anexos y la Complementaria, para cumplir eficientemente sus prestaciones, sea vigorizada respaldada y bien administrada.

En fin, nuestro saludo cordial y revolucionario a todos los compañeros trabajadores de la ciudad y el agro de Bolivia.

SALUD, HONOR Y LUCHA
VIVA LA CLASE TRABAJADORA DE BOLIVIA!
VIVA EL 1º. DE MAYO!
La Paz, 1º. de Mayo de 1974

Juan Sanjinés Obando, SECRETARIO GENERAL; Guillermo Vega Durán, SECRETARIO DE CONFLICTOS; Jorge Céspedes Navia, SECRETARIO DE CONFLICTOS; Francisco Paniagua M., SECRETARIO DE HACIENDA; Alfredo Villarroel N., SECRETARIO DE ACTAS; Angel Alvarez Gutiérrez, STRIO. DE ORGANIZACION; Adalberto Jiménez, Strio. de Relaciones; Filiberto Gutiérrez Chávez, SECRETARIO DE CULTURA; Gonzalo Urquidi Landa, STRIO. DE PRENSA Y P.; Francisco Lima Quiroz, SECRETARIO DE CONTROL; Raúl Fernández Nina, STRIO. PRO-JUBILADOS; Rider Romero Saenz DELEGADO FERROCAJA SUP., Enrique Ballesteros Pérez, REP. FED. FERROV. REDD. OCC.;. Apolinar Osorio Sandoval, DELEGADO TITULAR A CONAVI; Raul Berrios Baptista, REP. FED. MAQUINISTAS; Jaime Astorga Enriquez, REP. FED. AASANA; José Sanzetenea Llano, REP. SIND. FERROV "COMIXTA".

IZQUIERDISTA.- París (AP) - Mitterrand, el candidato de izquierda, suma muchos adeptos para llegar a la presidencia de Francia. (Radiofoto AP especial para PRESENCIA)

Segunda oportunidad de Mitterrand para llegar a presidencia francesa

PARIS, ABRIL (AP).- Por segunda vez en 10 años, Francois Mitterrand tiene ante sí la perspectiva de ser elegido Presidente de Francia.

En 1965 el dirigente socialista forzó una humillante segunda rueda electoral en la que Charles De Gaulle retuvo la Presidencia.

Ahora es candidato de un Frente Unificado Socialista-Comunista, y dado que su oposición centro-derechista está dividida entre dos de los principales candidatos, Mitterrand aparece con la mejor opción para encabezar la primera rueda electoral el 5 de mayo y es indudable que presentará a cualquier opositor una lucha muy enconada en la segunda votación.

A los 57 años de edad, Mitterrand es el jefe de un partido socialista que él ha reconstruido laboriosamente despues de la aplastante derrota electoral en 1968.

Mitterrand ha indicado que designará un Primer Ministro socialista y sus socios comunistas han pedido que una tercera parte de los cargos ministeriales sean ejercidos por miembros del partido.

El veterano político que fue ministro en 11 gobiernos antes de De Gaulle y ha sido miembro del parlamento desde la segunda guerra mundial- ha sido obligado a trazar una sutil línea en esta alianza. En efecto, no puede exagerar el vínculo comunista debido a las acusaciones de "amenaza roja" expresadas por sus opositores. Pero al mismo tiempo tiene que mantener el apoyo del partido que puede proporcionarle un 20 por ciento de la votación nacional.

Mitterrand ha dicho que aprendió sobre las luchas de los comunistas cuando estuvo junto a ellos en la clandestinidad en Francia durante la segunda guerra mundial. Trabó permanente amistad con miembros del partido que según él los años no han debilitado".

No obstante, Mitterrand dice de los comunistas que "me hicieron el servicio de enseñarme que nunca debo cerrar los ojos si deseo evitar ser aplastado por su formidable maquinaria. Es difícil mantenerse entre la vigilancia que nada permite y la confianza que permite todo".

El candidato socialista expresa su afecto por la vida norteamericana, pero no por la política de Washington. "A menudo voy a los Estados Unidos", declaró en un discurso hace algunos años, "y me gusta su estilo de vida, su sentido de la libertad, su respeto hacia otros. Pero desconfío de los objetivos políticos de su gobierno, de sus dirigentes industriales y sus soldados".

Pero al igual que otros políticos franceses, exige que Europa sea independiente de los Estados Unidos pero manteniendo su alianza con la superpotencia. Mitterrand ha sugerido que Francia debe permanecer por el momento en la Alianza Atlántica, pero expresa que le gustaría ver un sistema independiente de seguridad europea.

Llegó a Roma ex Presidente argentino Arturo Frondizi

ROMA, 30 INTER-PRESS SERVICE).- El ex-Presidente Argentino Arturo Frondizi llegó hoy a esta capital para una visita privada de diez días a Italia.

Frondizi dijo a Interpress que en una conferencia de prensa informará los detalles de su gira. El ex-presidente tiene el propósito de conocer la Universidad de Roma, donde el jueves próximo pronunciará una conferencia académica sobre temas políticos y económicos.

Representantes del gobierno y las fuerzas armadas italianas aguardaban al viajero, así como un miembro de la Santa Sede.

También dieron la bienvenida al ex-Presidente Frondizi el embajador argentino ante el gobierno de Italia, señor Adolfo Savino, y el encargado de negocios del gobierno de Buenos Aires ante el Vaticano, Doctor Osvaldo Braña.

En medios locales se estima que el doctor Frondizi entrevistará a altas personalidades del gobierno y de la política italianos.

Una fuente eclesiástica no excluyó la probabilidad de que el ex-Presidente sea recibido en audiencia por el Papa Pablo VI.

Familiares italianos aguardaron también al doctor Frondizi, así como representantes de la prensa.

CRESPO VELASCO Y CIA S.A.

Convoca a Junta General Extraordinaria de Accionistas para el dia 8 de Mayo a horas 11.- a.m. en las oficinas de la Compañía, con el siguiente Orden del Día.

1.- Capitalización de Reservas
2.- Aumento del Capital Autorizado.

La Paz, 1º de Mayo de 1974.

EL SECRETARIO

COMITE POLITICO NACIONAL LABORAL

MOVIMIENTO NACIONALISTA REVOLUCIONARIO

SALUDO DE HOMENAJE AL 1º. DE MAYO DIA DEL TRABAJADOR DE LA SECRETARIA EJECUTIVA DEL COMITE POLITICO NACIONAL LABORAL DEL MOVIMIENTO NACIONALISTA REVOLUCIONARIO

A 88 años de la huelga general del 1º. de Mayo de 1886 llevada a cabo en Chicago por los obreros, pidiendo se hiciera extensiva a las empresas particulares la jornada de ocho horas decretada a favor de los empleados públicos, en lugar de las 11 a 14 que se imponían, las conquistas y reivindicaciones del proletariado han tenido un avance promisor en lo social, económico, cultural y político.

Las palabras emitidas por el periodista Alberto Parsons al ofrecer su pecho a los fusiles el 11 de noviembre de 1887: "Dejad que se oiga la voz del pueblo, la verdad prevalecerá" y las admonitorias de Augusto Sies, igualmente fusilado instantes después; "Salud, oh tiempos venideros, que nuestro silencio será más poderoso que nuestros voces que hoy se ahogan con nuestra muerte", voces proletarias premonitorias que al igual que el grito de Murillo por la independencia política de nuestra Patria: "La tea que dejo encendida nadie la apagará", se han tornado sempiternas y como semillas aventadas en tierra fértil han fructificado copiosamente en las sociedades que siguieron buscando no ya solo el limite de las jornadas de trabajo sino los valores universales de la libertad individual, igualdad racial y plena participación en los beneficios del progreso proclamados en los Derechos del Hombre. Los pueblos que han realizado sus revoluciones internas, como el nuestro el 9 de Abril de 1952, revolución nacionalista que rompió las oprobiosas cadenas de la opresión oligárquica y gamonalista, y los recién independizados de Asia, Africa y América Latina la mayoría pobres, insuficientemente alimentados que no gozan de poco o ningún beneficio de la tecnología científica y que no pueden brindar adecuada educación para sus hijos, enfrentan problemas comunes, ávidos de progreso material, pero insistiendo en que la dignidad humana y la oportunidad para mejores medios de vida son las verdaderas metas de una sociedad justa.

Las naciones en desarrollo, siguiendo el pensamiento de Gandhi: "las verdades y los descubrimientos científicos deben dejar de ser nuevos instrumentos de codicia: el objetivo supremo es el hombre", van al encuentro de su desarrollo, que en última instancia significa mejorar al pueblo, pugnando en su rebeldía por conseguir para los trabajadores salarios justos, techo, educación, empleo y bienestar social. El Comité Político Nacional Laboral del M.N.R., en el Dia Universal del Trabajador, cuando una nueva aurora alumbra para las clases desposeidas y al rendir nuestro emocionado homenaje a los mártires de Chicago y a los innumerables héroes del trabajo de todas las latitudes que derramaron su sangre por mayores conquistas sociales y económicas para el hombre, exhorta a los trabajadores bolivianos: Mineros, ferroviarios, fabriles, petroleros, constructores y en fin todos los proletarios del campo y la ciudad conseguir la unidad a toda costa, deponiendo toda pasión para en sumo conseguir el bienestar que merece el trabajador de nuestra patria, que como el de otras con su sacrificada labor es el verdadero forjador de la nación y el que genere las necesarias energías para un desarrollo integral y equilibrado dentro de una sociedad justa.

¡VIVA LA CLASE TRABAJADORA!

La Paz, 1º. de Mayo de 1974

Juan Sanjinés Obando
Secretario Ejecutivo del
Comité Político Nacional Laboral del M.N.R.

Piden ambiente propicio para elecciones en Santo Domingo

SANTO DOMINGO, (AP).- Los partidos de la alianza de oposición "Acuerdo de Santiago" preparan un ultimatum al gobierno del Presidente Joaquín Balaguer para declarar una abstención general en los comicios del 16 de mayo "si no se cumplen las condiciones perdidas y no se crea un ambiente propicio", informó hoy un portavoz de los opositores.

"Los partidos de la alianza preparan un amplio documento que se hará público en breve emplazando al régimen del Presidente Balaguer a cumplir con nuestras exigencias o no concurriremos a los comicios", dijo el vocero de la oposición.

"Sin embargo estudiaremos muy bien la situación pues comprendemos que de no asistir a los comicios dejaríamos las puertas francas a Balaguer para que obtenga un tercer periodo de gobierno, ya que otros partidos políticos le harían el juego", agregó el portavoz.

La alianza Acuerdo de Santiago, que reúne a cinco partidos opositores, es el principal rival del partido oficial en los comicios. La alianza postuló como candidato presidencial al hacendado Silvestre Antonio Guzmán, veterano dirigente del partido revolucionario dominicano.

COMPAÑIA BOLIVIANA DE ENERGIA ELECTRICA S.A.
Bolivian Power Company Ltd.

Cortes de Energía para mejorar sus servicios.

Día JUEVES 2 de mayo, de Hrs. 9:00 a 13:00.
Zona CALACOTO, afecta a: Av. Ballivián entre Calle 23 y calle 24 y adyacentes.
Día SABADO 4 de mayo, de Hrs. 7:30 a 17:00.
Zona CENTRAL, afecta a: Seguros Bolivar, Cadeja y Sta. Cruz y calles adyacentes.

AGRONOMO O INGENIERO AGRONOMO

La empresa desea incorporar un graduado joven, con formación en estudios y desarrollo de productos agrícolas y ganadería en el Altiplano, zona donde deberá actuar.

La posición a cubrir asegura adecuadas y amplias posibilidades de desarrollo profesional.

A los interesados les solicitamos enviar curriculum-vitae, a casilla de correo Ex 7405, el que será tratado confidencialmente.

Dr. ALBERTO ESCOBAR U.
Cirujano Dentista

Estudios en los EE.UU. del Brasil y U.M.S.A.
Utiliza revolucionario método americano a base de Rayos Ultra Violeta; para caries, fracturas o manchas en los dientes, inmuniza las piezas sanas contra las caries en niños y adultos. Novísimos materiales activados por Rayos Ultra Violeta CONSULTAS de lunes a viernes a partir de 14 hs. Sábados de 9 a 12 Ayacucho Nº 208 - 5º piso. Of. 3. Tel. 52265.
SE INSINUA MARCAR HORA ANTICIPADAMENTE.

ANUNCIE HOY.. PAGUE DESPUES

PRESENCIA
LE OFRECE UN NUEVO Y PRACTICO SERVICIO

Ordene su AVISO ECONOMICO POR TELEFONO al 52178

Atención: Días ordinarios De 14 a 18.
Sábados, Domingos y Feriados de 15 a 18.

TARIFAS REDUCIDAS EN SERVICIO A LA COMUNIDAD

JEFE DE COSTOS Y PRESUPUESTO

Para una importante empresa líder en su ramo.

La búsqueda se orienta hacia un profesional en Administración de Empresas o Auditor Financiero, que se halle preferentemente ocupando ya una posición similar en una empresa industrial.

El candidato a incorporar tendrá a su cargo esencialmente el análisis y evaluación de los procesos de producción e insumos empleados, en función de optimizar costos. Actuará como coordinador en la confección del presupuesto y tendrá a su cargo el control presupuestario de la empresa.

Consideramos muy atractivas las condiciones de contratación y amplias perspectivas de progreso.

Enviar curriculum-vitae, el que será tratado confidencialmente.

MAS CONSULTORES DE EMPRESAS

Moreno, Muñoz y Cía.
Asociados con
Price Waterhouse Peat y Co.

Casilla de Correo 590.

SEA CHOFER PROFESIONAL
APRENDA MECANICA Y CONDUCCION
CURSO INTENSIVO DE 3 MESES
Comienza el 20 de Mayo

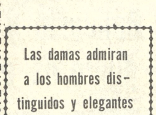

Indianápolis
CALLE 24 DE SANTA CRUZ ESQ. YANACOCHA

prendas para bebés
B.V.D.®
ARTICULOS DEPORTIVOS

Las damas admiran a los hombres distinguidos y elegantes

Acuda a Sastrería "CHAVEZ"
Socabaya No. 413 esq. Potosí Tel. 42410.
Consulte precios hs. 10 a.m. adelante.

ELECTROBOMBAS
TRIFASICAS Y MONOFASICAS

Hidrostal

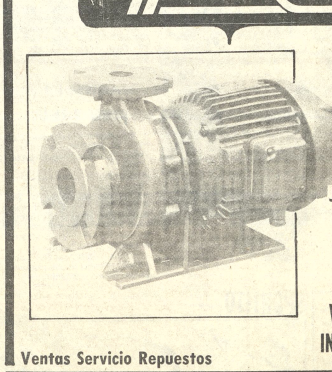

Justo para:
MINERIA ●
EDIFICIOS ●
TALLERES ●
VIVIENDAS ●
INDUSTRIAS ●

Ventas Servicio Repuestos

Gundlach S.A. REYES ORTIZ 73
CASILLA 1415 - LA PAZ

MAT. FISICA - QUIMICA

PREPARACION PARA INGRESO A LA UNIVERSIDAD

SEÑOR PADRE DE FAMILIA: El 3 de Mayo, iniciaremos las clases del III Ciclo de PREPARACION PARTICULAR PREUNIVERSITARIA, exclusivo para postulantes a estudios superiores en horarios diurnos y vespertinos. INSTITUTO MATEMATICO; AV. MCL. SANTA CRUZ 1295 - 2º PISO TELEF. 21477.

resfrios...gripes
ANTIGRIPAL COMPUESTO
cada tableta 50 Ctvs.
en todo el país.

PRESENCIA
Deportes
La Paz, Bolivia, miércoles 1º de Mayo de 1974

alumag
ANTI-ACIDO
Cada tableta 45 Ctvs.
en todo el país.

La capacidad de Olimpia será probada por Bolívar

A las 16 horas en estadio Siles

Con los auspicios del Ministerio de Información y Deportes se presenta esta tarde en el estadio "Hernando Siles" de esta capital el primer equipo del club Olimpia de Asunción del Paraguay que, en la oportunidad, rivalizará con el plantel de Bolívar.

Los asuncenos realizaron ayer una ligera práctica -desde las 16 horas- en el campo miraflorino con la finalidad de reconocer el campo de juego. El entrenamiento estuvo dirigido por Roberto Scarone y se realizó ante numeroso público.

Existe marcada expectativa en la afición local de que Olimpia, es a la fecha el puntero del torneo de la Liga Paraguaya y en sus filas militan varios jugadores de la selección futbolística de ese país que el público local ya los conoce en virtud de que actuaron en La Paz en las anteriores eliminatorias del torneo mundial de fútbol.

Por su parte Bolívar entrenó los últimos días en forma normal y espera deparar una nueva satisfacción a sus parciales.

De acuerdo a lo informado por el Director General de Deportes las entradas se venderán hoy a partir de las 9 horas en las boleterías del estadio "Hernando Siles". Los precios han sido fijados en 10 pesos, la preferencia y 5, general.

Al margen del mencionado encuentro internacional se cumplirán pruebas de atletismo y motociclismo. Por su parte los alumnos del Instituto Normal Superior de Educación Física realizarán exhibiciones gimnásticas.

A manera de preliminares se jugarán dos encuentros a cargo de los mejores equipos que actualmente intervienen en el torneo fabril de fútbol.

BOLIVARISTAS.- Fanola, Siaccia y Arturo Galarza (parados), y Achi y Luján (en cuclillas), integrantes del equipo de Bolívar, que esta tarde enfrentará en Miraflores a la representación de Olimpia.

Púgiles de Chile en una nueva temporada

Nueva temporada internacional de boxeo se realizará en esta capital a partir del próximo sábado con la participación de pugilistas chilenos.

La temporada esta vez estará auspiciada por la Asociación de Box de La Paz que, mediante un comunicado, anuncia el arribo de los chilenos para las próximas horas.

Los boxeadores chilenos serán los mismos que a principios del presente año se presentaron con buenos auspicios en el cuadrilatero del Coliseo "Ciudad de La Paz".

Los visitantes en consecuencia serán: Gabriel Muñoz Cortez, de peso gallo; Manuel Sossa Rodríguez, peso pluma; Carlos Gallegullos, peso Welter ligero y Mario Aravena Reyes, de la categoría welter.

Los organizadores de esta nueva temporada harán conocer el rol general de peleas máximo hasta el venidero viernes.

La Federación Boliviana de Boxeo aprobó la realización de la temporada y fijará la escala de precios mañana.

El CAR contrató ayer a un jugador nacional

Dirigentes del club Always Ready firmaron ayer contrato con el jugador nacional Arturo Azurduy Velásquez para que refuerce el primer equipo de fútbol de la entidad en el actual certamen oficial de la AFLP.

Azurduy Velásquez se desempeña como marcador derecho, proviene de Yacuiba y cuenta con 21 años de edad.

De acuerdo a lo manifestado por el presidente de Always Ready -Carlos Quiroga, el mencionado deportista llega precedido de buenos antecedentes deportivos y se confía en su buen rendimiento.

Always Ready continúa sus entrenamientos en forma normal con miras al partido que debe sostener el venidero sábado -por el torneo oficial- con el representativo de Figaro.

El equipo practicó ayer de 10 a 12 horas, en el estadio obrero bajo la dirección técnica de Rolando Vargas. Hoy el plantel descansará de acuerdo a lo que manifestaron los directivos de la entidad.

Los entrenamientos se reinician mañana siempre en el estadio obrero de 10 a 12 horas.

The Strongest y Santa Cruz apelarán fallos ante F.B.F.

The Strongest y Mariscal Santa Cruz apelarán sobre los fallos emitidos por el Tribunal de Disciplina y Penalidades en relación a la pérdida de los 2 puntos en oportunidad del encuentro disputado el domingo 21 de abril, y como emergencia de haber infringido la convocatoria y el reglamento de la ABF.

En las próximas horas los dos clubes sancionados plantearán en forma conjunta la apelación ante la Federación Boliviana de Fútbol.

Anoche, en reunión de Consejo Central, volvieron a incidir que el único causante del problema suscitado es el Comité Técnico a través de su mesa de control.

FIXTURE

El fixture para este fin de semana es el siguiente:
Sábado 4 de Mayo: Hrs. 13.50. Figaro vs Always Ready. Hrs. 15.50.- Bolívar vs. Universitario. Sorteo de Jueces, entre Oscar Ortubé y Javier Rivero. Domingo 5 de Mayo: Hrs. 13.50 de Octubre vs. Litoral. Hrs. 15.50.- Chaco Petrolero vs. The Strongest. Sorteo de jueces, entre Arturo Ortubé y Enrique Guardia.

El campeonato de la Cuarta Especial se inciará en horas de la mañan con el siguiente rol de cotejos: Always Ready vs. Chaco Petrolero; Municipal vs. Bolívar, Mariscal Santa Cruz vs. 31 de Octubre y The Strongest vs. Figaro.

RECAUDACION

En la jornada del sábado pasado se recaudaron $b. 21.679.50 pesos bolivianos por la venta de 1,671 entradas. La distribución arrojó 1.768.63 pesos para los clubes Mariscal Santa Cruz, Chaco Petrolero, Litoral y Universitario.

El Consejo Central tributó un voto de palauso y felicitación por haber sido elegido el Cnl. Julio Lara Salazar, Segundo Vicepresidente de la Federación Boliviana de Fútbol y Presidente del Comité Profesional.

También se informó que se había comenzado con las obras de ampliación de dos canchas más en los terrenos que tiene la Asociación en Calacoto. Igualmente, en las instalaciones de la calle Yungas se informó que está listo el campo deportivo para las prácticas físicas de los clubes profesionales.

Municipal ...3 Sao Paulo...3

-Sao Paulo, Abr. 30 (AP
Sao Paulo del Brasil y Depor
Municipal de Bolivia empata
esta noche 3-3 en un par
correspondiente al Grupo D
la fase eliminatoria por la
"Libertadores de América"

El primer período fin
empatado sin goles. A
minutos del segundo tiempo
Paulo se puso en ventaja
de Ademir. Cinco mi
después Lladó, del Muni
igualó el marcador al ej
impecable tiro libre.

A los 26 Terto colocó en
ja al Sao Paulo marcan
segundo gol de su equ

Linares, estructuró la par
en el marcador al anotar
de burlar la vigilancia de
defensores. El mismo l
convirtió el tercero par
bolivianos y empató
Virgilio Rocha (3-3)
faltaban dos minutos
finalizar el partido.

Santa Cruz debuta hoy en la capital potosina

El primer equipo de fútbol del club Mariscal Santa Cruz enfrenta esta tarde en el estadio departamental de Potosí a un combinado de la Asociación del mencionado deporte de la Villa Imperial.

Ayer -6 horas- viajó con destino al sur el primer equipo de la entidad militar ocupando servicios especiales de flota "Copacabana".

La delegación está integrada por todos los jugadores titulares excepción hecha de José Gonzales, quien recibe atención médica debido a una lesión.

El grupo viajó presidido por el My. Luis Arce Gómez y como médico, Jorge Beltrán. El kinesiólogo, es Lorenzo Villarroel y el utilero, Vicente Paco. La dirección técnica se la encomendó al Prof. Humberto Ruiz, ante la imposibilidad del viaje del titular Guido Ferrufino.

El próximo sábado Mariscal Santa Cruz atendiendo a contratos se presentará en la ciudad fronteriza de Villazón. El domingo sostendrá un partido internacional en La Quiaca-Argentina.

La delegación del plantel militar retornará el próximo miércoles en vista de que día antes -martes- jugará un último cotejo en Tupiza poniendo así punto final a su breve gira por el sud del país.

...FANCESA DE SUCRE.- Este equipo es el "benjamín" del profesionalismo chuquisaqueño marcha primero en la tabla de posiciones. Stormers le ganó 3 a 2, quitándole el título de invi (FOTO PRESENCIA DE SUCRE)

Nuevo triunfo de Santa Cruz en básquet local

Mariscal Santa Cruz obtuvo anoche nuevo triunfo en su campaña dentro del torneo "Apertura" de básquetbol al derrotar, en buen cotejo, al quinteto de Simón Bolívar por 55 a 46 en el principal encuentro de la jornada que fue presenciada por no más de 100 personas.

GOL DE INGENIEROS.- Céspedes corre jubiloso llevando la pelota luego del gol marcado por Vásquez frente a San José. Este equipo venció el domingo a Ingenieros por 2 a 1 (FOTO PRESENCIA DE ORURO)

En el cotejo ambos equipos se prodigaron bastante pero los militares supieron capitalizar a su favor los errores y el nerviosismo de los "normalistas". El primer tiempo concluyó 26-25 en favor de Santa Cruz.

En el partido de semifondo -también del grupo masculino- Ingavi conservó su invicto logrando categórico triunfo frente a Universitario equipo al que derrotó por 45 a 31. El primer tiempo finalizó a favor de los "albiverdes" por 21-17.

En damas, Gimnasia y Esgrima debutó ganando a Universitario por 54 a 51. Se llegó a este marcador luego de tiempo suplementario ya que el cotejo en forma reglamentaria finalizó 43-43.

La fácil victoria de Palmeiras según la AP

Sao Paulo, 30 (AP) - Los comentaristas de Sao Paulo coinciden en que la victoria de Palmeiras sobre el Municipal de Bolivia el domingo por 3-0 fue tan fácil como opaca.

El partido del torneo Libertadores de América dejó a Palmeiras en tercer lugar y al Municipal en cuarto en el grupo dos.

Según el entrenador de Palmeiras, el juego sirvió más como práctica y para levantar la moral de su equipo, que como partido espectacular.

Por su parte Luis Gómez, entrenador de Municipal, dijo que "mi equipo no tiene mucha experiencia. Los jugadores son semiprofesionales. No es posible hacer mucho frente a los experimentados brasileños".

Municipal nunca atacó, concretándose a la defensa, tratando de resistir los continuos ataques de Palmeiras que sin embargo logró solamente tres goles, anotados por Zeca y Edú en el primer tiempo y Zeca de nuevo en el segundo.

"Necesitábamos esta victoria", dijo Fedato de Rosis, de Palmeiras; "creo que algo se había perdido en el equipo después de varias derrotas. Pero ahora ya pasó todo y Palmeiras se clasificará en el campeonato de Brasil".

La Copa Libertadores significa poco para Palmeiras pues ya está eliminado.

Alineaciones:

Palmeiras: Tonho; Eurico, Polaco, Joao Carlos, Zeca, Dudú, Ronaldo, Careca, Edú, Fedato y Nei.

Municipal: Zaya Mora; Vaca, Rojas, Rimaza, Baldivieso, Vallejos, Sanguinetti, Tarifolay, Costa, Linares y Farias.

Bonavena irá a pelear a EE.UU.

..Landover, Maryland, 30 (AP)- El argentino Oscar Bonavena y el norteamericano Larry Middleton se enfrentarán en pelea a doce rounds aquí el 21 de mayo, según se anunció hoy.

Bonavena y Middleton firmarán sus contratos en conferencia de prensa el próximo lunes aquí en este suburbio de Washington que se encuentra en el Estado de Maryland.

Ambos alternarán sus adiestramientos en las regiones de Baltimore y Washington.

Bancario y Sta. Cruz punteros en colegial

Instituto Bancario y Mariscal Braun encabezan las posiciones de los Juegos Deportivos Escolares, ciclo intermedio para señoritas. Ayer, se cumplió la segunda fase de la competencia y mañana se dará por terminada esta parte del evento que cuenta con el auspicio de la Dirección Nacional de Educación Física Escolar y el Ministerio de Información y Deportes.

SALTO LARGO: 1º Pilar Martínez del Mariscal Braun con 4.40 metros. 2º María Paz Abregó, del Mariscal Braun con 4.22 metros. 3º Corina Rea del Mariscal Braun con 4.21 metros.

4º Miriam Gordillo, de la Escuela Francisco Suazo, con 4.07 metros. 5º Julieta Goyochea de la Escuela Federico Zuazo, con 3.97 metros. 6º Diva Mayser del Mariscal Braun con 3.95 metros.

SEMIFINALES DE 75 METROS PLANOS:

Varias atletas disputarán mañana la victoria en la competencia de 75 metros: Corina Rea, Sandra Pérez, Patricia Avila, Silvia Rivera, Elizabeth Sánchez, Tatiana Ander.

LANZAMIENTO DE LA BALA. FINAL: 1º Ximena Velarde del Instituto Bancario con 8.20 metros. 2º Celina Vera del Dora Schmidt con 8.19 metros. 3º Lucía Murillo, del Hugo Dávila, con 7.97 metros. 4º R. López, de la Escuela Eduardo Idiaquez, con 7.92 metros. 5º Elba Estnan, de la Escuela Federico Suazo, con 7.92.

Los siguientes colegios disputarán mañana la victoria en la prueba de postas: Instituto Americano, Escuela Argentina, Escuela Federico Zuazo, Mariscal Braun, María Auxiliadora e Inglés Católico.

Las pruebas finales para mañana son: Salto Alto, carrera de 75 metros final y postas.

"LA PRIMERA"

INICIA OBRAS DE SU PROPIO EDIFICIO

La Mutual "La Primera" de Ahorro y Préstamo para la Vivienda inició ayer las obras de construcción d su nuevo edificio, un complejo destinado a oficinas y negocios comerciales de 22 pisos situado en la Avda Mariscal Santa Cruz, a pocos pasos de la Plaza Venezuela.

El Edificio "La Primera", financiado por la misma Mutual --con $us. 200.000.oo-- el Grupo ADELA --con $us. 600.000.oo-- y el Banco Industrial --con $us. 200.000.oo-- tendrá un costo de un millón de dólares fue diseñado por el Arq. Juan Luis Zúñiga y será terminado en Junio de 1976.

El Edificio constará de una galería comercial --situada en el piso-zócalo-- un parqueo subterráneo pa 28 coches, la planta baja, el mezzanine y el primer piso como nuevas oficinas de "La Primera" y 17 pis con 136 oficinas comerciales que serán vendidas a los asociados de la Mutual.

Entre los servicios que ofrecerá el edificio a la comunidad paceña se detalla un salón de conferencias restaurante que, instalados en el cuarto piso, se convertirá en un centro de convenciones y conferencias qu llenará una sentida necesidad de la ciudad.

Los 17 pisos restantes ofrecerán ocho oficinas por piso instaladas con facilidades especiales: los pis serán de tapiflex --modernas alfombras de pared a pared-- los ventanales tendrán vidrios Ray-ban y cad oficina contará con su propio servicio de toilette y otros adicionales.

Dado que se apoya solamente sobre cuatro puntos, no existirán en este edificio columnas ni otro impedimentos que atenten contra la gran amplitud de cada oficina. Cuatro ascensores y dos escalera servirán a cada piso a fin de permitir un tránsito agradable y satisfactorio al público.

"La Primera", en su deseo de servir a sus asociados, está preparando planes especiales de venta pa las 136 oficinas que se destinarán a varias de las principales entidades paceñas. El Sistema AyP, del qu forma parte "La Primera" ocupará también oficinas en este edificio, que será coronado con un gran letre luminoso con la marca característica de esta Mutual, la pionera del Sistema de Ahorro y Préstamo en Bo via, que cumple a mediados de año su primera década de vida.

Ernesto Wende, Presidente del Sistema AyP, hace un corto historial de la Mutual "La Primera", como parte del acto de iniciación de obras del Edificio "La Primera", un complejo de 22 pisos y 144 oficinas comerciales que se comenzará a construir en la Avda. Santa Cruz.

El Embajador de los Estados Unidos John Stedman, Jor López Pacheco, del Banco Industrial, el representante del Min terio de Urbanismo y Vivienda, Arq. Cesar Zumarán y el Lic. Osc García, Presidente de la Mutual "La Primera", de Ahorro Préstamo para la Vivienda, inician las obras del edificio d Mutual, un nuevo complejo de 22 pisos que estará situado en Avda. Mariscal Santa Cruz, a pocos pasos de la Plaza Venezue

El Lic. Oscar García, Presidente de la Mutual "La Primera" hace uso de la palabra al iniciar el acto de comienzo de obras del nuevo Edificio de "La Primera". Mutual de Ahorro y Préstamo para la Vivienda, "La Primera" ocupará dos pisos del nuevo edificio, que ofrecerá a la comunidad paceña varios y nuevos servicios públicos.

MUTUAL
La Primera
AHORRO Y PRESTAMO PARA LA VIVIENDA

LA PAZ
Calle Avacucho Nº 207

DEL SISTEMA AyP

ATLETISMO. Marcela Siles, juvenil atleta que marcó el domingo pasado 4,23 metros, en el campeonato realizado en la pista del Estadio de Miraflores. Hubo mucha concurrencia al evento.
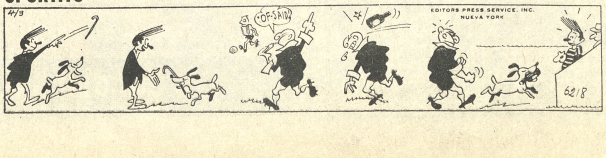
SPORTITO